แผนอัตรากำลัง ๓ ปี
ปรับปรุงครั้งที่ ๑
ประจำปีงบประมาณ พ.ศ. ๒๕๖๔ - ๒๕๖๖

เทศบาลเมืองอ่างทอง

อำเภอเมืองอ่างทอง จังหวัดอ่างทอง

(นายรัชพล สุขโข)
นักทรัพยากรบุคคลปฏิบัติการ

คำนำ

เทศบาลเมืองอ่างทอง ได้มีการจัดทำแผนอัตรากำลัง 3 ปี (พ.ศ. 2564 - พ.ศ. 2566) ปรับปรุงครั้งที่ 1 เพื่อรองรับการถ่ายโอนภารกิจต่างๆ พร้อมทั้งมีระบบโครงสร้างและระบบงานที่เหมาะสมไม่ซ้ำซ้อนนั้น แต่เนื่องจากแผนอัตรากำลังดังกล่าว ได้ครบกำหนดระยะเวลาลงแล้ว เพื่อให้การจัดทำแผนอัตรากำลัง ๓ ปี (พ.ศ. 2564 - 2566) ปรับปรุงครั้งที่ 1 ของเทศบาลเมืองอ่างทอง เป็นแผนอัตรากำลัง ๓ ปี ที่เหมาะสมกับอำนาจหน้าที่ของเทศบาลตามพระราชบัญญัติเทศบาล พ.ศ. 2547 แก้ไขเพิ่มเติมจนถึงปัจจุบัน และพระราชบัญญัติกำหนดแผนและขั้นตอนการกระจายอำนาจให้องค์กรปกครองส่วนท้องถิ่น พ.ศ. 2542 เพื่อให้คณะกรรมการพนักงานเทศบาลจังหวัดอ่างทอง (ก.ท.จ.อ่างทอง) ตรวจสอบการกำหนดอัตรากำลังตำแหน่ง พนักงานเทศบาล ลูกจ้างประจำ และพนักงานจ้าง ให้เหมาะสม ต่อไป

เทศบาลเมืองอ่างทอง ได้จัดทำแผนอัตรากำลัง 3 ปี (พ.ศ. 2564 - พ.ศ. 2566) ปรับปรุงครั้งที่ 1 เพื่อใช้เป็นแนวทางในการจัดสรรงบประมาณและบรรจุแต่งตั้ง พนักงานเทศบาล ลูกจ้างประจำ และพนักงานจ้าง ตามอำนาจหน้าที่ เพื่อให้การปฏิบัติงานเป็นไปตามนโยบายของรัฐ และความต้องการของประชาชนในเขตพื้นที่ ได้อย่างมีประสิทธิภาพและประสิทธิผลต่อไป

งานการเจ้าหน้าที่
เทศบาลเมืองอ่างทอง

สารบัญ

เรื่อง	หน้า
1. หลักการและเหตุผล	1
2. วัตถุประสงค์	2
3. กรอบแนวคิดในการจัดทำแผนอัตรากำลัง 3 ปี	3
4. สภาพปัญหา ความต้องการของประชาชนในเขตพื้นที่องค์กรปกครองส่วนท้องถิ่น	5
5. ภารกิจ อำนาจหน้าที่ขององค์กรปกครองส่วนท้องถิ่น	9
6. ภารกิจหลัก และภารกิจรอง ที่องค์กรปกครองส่วนท้องถิ่นจะดำเนินการ	13
7. สรุปปัญหาและแนวทางในการกำหนดโครงสร้างส่วนราชการและกรอบอัตรากำลัง	14
8. โครงสร้างการกำหนดส่วนราชการ	15
8.1 โครงสร้างการกำหนดส่วนราชการ	15
8.2 การวิเคราะห์ตำแหน่ง	17
9. ภาระค่าใช้จ่ายเกี่ยวกับเงินเดือนและเงินประโยชน์ตอบแทนอื่น (ก่อนปรับปรุง)	26
9. ภาระค่าใช้จ่ายเกี่ยวกับเงินเดือนและเงินประโยชน์ตอบแทนอื่น (หลังปรับปรุง)	41
10. แผนภูมิโครงสร้างการแบ่งส่วนราชการตามแผนอัตรากำลัง 3 ปี	56
11. บัญชีแสดงจัดคนลงสู่ตำแหน่งและการกำหนดเลขที่ตำแหน่งในส่วนราชการ	58
12. แนวทางการพัฒนาข้าราชการหรือพนักงานส่วนท้องถิ่น	78
13. ประกาศคุณธรรม จริยธรรมของข้าราชการหรือพนักงานส่วนท้องถิ่นและลูกจ้าง	84

ภาคผนวก

1. หลักการและเหตุผล

แผนอัตรากำลัง 3 ปี
ประจำปีงบประมาณ พ.ศ. 2564-2566 ปรับปรุงครั้งที่ 1
เทศบาลเมืองอ่างทอง อำเภอเมืองอ่างทอง จังหวัดอ่างทอง

****

1. หลักการและเหตุผล

1.1 ประกาศคณะกรรมการกลางข้าราชการหรือพนักงานส่วนท้องถิ่น (ก.กลาง) เรื่อง มาตรฐานทั่วไปเกี่ยวกับอัตราตำแหน่งและมาตรฐานของตำแหน่ง ลงวันที่ 22 พฤศจิกายน 2544 และ (ฉบับที่ 2) พ.ศ. 2548 ลงวันที่ 4 กันยายน 2558 กำหนดให้คณะกรรมการข้าราชการหรือพนักงานส่วนท้องถิ่น (ก.จังหวัด) พิจารณากำหนดตำแหน่งข้าราชการหรือพนักงานส่วนท้องถิ่นว่า จะมีตำแหน่งใดระดับใด อยู่ในส่วนราชการใด จำนวนเท่าใด ให้คำนึงถึงภาระหน้าที่ความรับผิดชอบ ลักษณะงานที่ต้องปฏิบัติ ความยาก ปริมาณและคุณภาพของงาน ตลอดจนทั้งภาระค่าใช้จ่ายด้านบริหารบุคคลขององค์กรปกครองส่วนท้องถิ่น (อบจ., เทศบาล, อบต., และเมืองพัทยา) โดยให้องค์กรปกครองส่วนท้องถิ่น (อบจ., เทศบาล, อบต., และเมืองพัทยา) จัดทำแผนอัตรากำลังของข้าราชการหรือพนักงานส่วนท้องถิ่นเพื่อใช้ในการกำหนดตำแหน่ง โดยขอความเห็นชอบของคณะกรรมการข้าราชการหรือพนักงานส่วนท้องถิ่น (ก.จังหวัด) ทั้งนี้ ให้เป็นไปตามหลักเกณฑ์ และวิธีการที่คณะกรรมการกลางข้าราชการหรือพนักงานส่วนท้องถิ่น (ก.กลาง) กำหนด

1.2 คณะกรรมการกลางข้าราชการหรือพนักงานส่วนท้องถิ่น (ก.กลาง) ได้มีมติเห็นชอบประกาศการกำหนดตำแหน่งของข้าราชการหรือพนักงานส่วนท้องถิ่น โดยกำหนดแนวทางให้องค์กรปกครองส่วนท้องถิ่น (อบจ., เทศบาล, อบต., และเมืองพัทยา) จัดทำแผนอัตรากำลังขององค์กรปกครองส่วนท้องถิ่นเพื่อเป็นกรอบในการกำหนดตำแหน่งและการใช้ตำแหน่งของข้าราชการหรือพนักงานส่วนท้องถิ่น โดยเสนอให้คณะกรรมการข้าราชการหรือพนักงานส่วนท้องถิ่น (ก.จังหวัด) พิจารณาให้ความเห็นชอบ โดยกำหนดให้องค์กรปกครองส่วนท้องถิ่น (อบจ., เทศบาล, อบต., และเมืองพัทยา) แต่งตั้งคณะกรรมการจัดทำแผนอัตรากำลัง เพื่อวิเคราะห์อำนาจหน้าที่และภารกิจขององค์กรปกครองส่วนท้องถิ่น (อบจ., เทศบาล, อบต., และเมืองพัทยา) วิเคราะห์ความต้องการกำลังคน วิเคราะห์การวางแผนการใช้กำลังคน จัดทำกรอบอัตรากำลังและกำหนดหลักเกณฑ์และเงื่อนไขในการกำหนดตำแหน่งข้าราชการหรือพนักงานส่วนท้องถิ่นตามแผนอัตรากำลัง 3 ปี

1.3 คณะกรรมการพนักงานเทศบาลจังหวัดอ่างทอง ได้ออกประกาศหลักเกณฑ์และเงื่อนไขเกี่ยวกับการบริหารงานบุคคลของเทศบาล พ.ศ. 2545 แก้ไขเพิ่มเติม พ.ศ. 2564 ลงวันที่ 18 มกราคม 2564 จำนวน 2 ฉบับ ให้ปรับโครงสร้างการแบ่งส่วนราชการใหม่ที่เป็นไปตามประกาศฯ

1.3 จากหลักการและเหตุผลดังกล่าว เทศบาลเมืองอ่างทอง จึงได้จัดทำแผนอัตรากำลัง 3 ปี ประจำปีงบประมาณ พ.ศ. 2564-2566 ขึ้น

2. วัตถุประสงค์

2. วัตถุประประสงค์

2.1 เพื่อให้เทศบาลเมืองอ่างทอง มีโครงสร้างการแบ่งงานและระบบงานที่เหมาะสม ไม่ซ้ำซ้อน

2.2 เพื่อให้เทศบาลเมืองอ่างทอง มีการกำหนดประเภทตำแหน่ง สายงาน การจัดอัตรากำลัง โครงสร้างส่วนราชการให้เหมาะสมกับอำนาจหน้าที่ขององค์กรปกครองส่วนท้องถิ่น (อบจ., เทศบาล, อบต. และเมืองพัทยา) ตามกฎหมายจัดตั้งองค์กรปกครองส่วนท้องถิ่นแต่ละประเภท และตามพระราชบัญญัติกำหนดแผนและขั้นตอนการกระจายอำนาจให้องค์กรปกครองส่วนท้องถิ่น พ.ศ. 2542

2.3 เพื่อให้คณะกรรมการข้าราชการหรือพนักงานส่วนท้องถิ่น (ก.จังหวัด) สามารถตรวจสอบการกำหนดตำแหน่งและการใช้ตำแหน่งข้าราชการหรือพนักงานส่วนท้องถิ่น ข้าราชการครู บุคลากรทางการศึกษา ลูกจ้างประจำ และพนักงานจ้าง ว่าถูกต้องเหมาะสมกับภารกิจ อำนาจหน้าที่ความรับผิดชอบของส่วนราชการนั้นหรือไม่

2.4 เพื่อเป็นแนวทางในการดำเนินการวางแผนการพัฒนาบุคลากรของเทศบาลเมืองอ่างทอง

2.5 เพื่อให้เทศบาลเมืองอ่างทอง สามารถวางแผนอัตรากำลังในการบรรจุแต่งตั้งข้าราชการหรือพนักงานส่วนท้องถิ่น ข้าราชการครู บุคลากรทางการศึกษา ลูกจ้างประจำ และพนักงานจ้าง เพื่อให้การบริหารงานขององค์กรปกครองส่วนท้องถิ่น (อบจ., เทศบาล, อบต. และเมืองพัทยา) เกิดประโยชน์ต่อประชาชน เกิดผลสัมฤทธิ์ต่อภารกิจตามอำนาจหน้าที่ความรับผิดชอบอย่างมีประสิทธิภาพ มีความคุ้มค่า สามารถลดขั้นตอนการปฏิบัติงาน มีการลดภารกิจและยุบเลิกภารกิจงานหรือหน่วยงานที่ไม่จำเป็น การปฏิบัติภารกิจสามารถให้บริการสาธารณะ แก้ไขปัญหา และตอบสนองความต้องการของประชาชนได้เป็นอย่างดี

2.6 เพื่อให้เทศบาลเมืองอ่างทอง สามารถควบคุมภาระค่าใช้จ่ายด้านการบริหารงานบุคคลให้เป็นไปตามที่กฎหมายกำหนด

3. กรอบแนวคิดในการจัดทำแผน
อัตรากำลัง 3 ปี

3. กรอบแนวคิดในการจัดทำแผนอัตรากำลัง 3 ปี

3.1 การวิเคราะห์ภารกิจ อำนาจหน้าที่ ความรับผิดชอบของเทศบาลเมืองอ่างทอง ในครั้งนี้ได้วิเคราะห์ตามกฎหมายจัดตั้งเทศบาล พ.ศ. 2496 และแก้ไขเพิ่มเติมถึงฉบับที่ 11 พ.ศ. 2543 พระราชบัญญัติกำหนดแผนและขั้นตอนการกระจายอำนาจให้องค์กรปกครองส่วนท้องถิ่น พ.ศ. 2542 พระราชกฤษฎีกาว่าด้วยหลักเกณฑ์และวิธีการบริหารกิจการบ้านเมืองที่ดี พ.ศ. 2546, ประกาศคณะกรรมการพนักงานเทศบาลจังหวัดอ่างทองตลอดจนกฎหมายอื่น ให้สอดคล้อง , รองรับ กับแนวทางการพัฒนาระบบราชการและหน่วยงานของรัฐ ตามแผนยุทธศาสตร์ชาติ 20 ปี ยุทธศาสตร์ Thailand 4.0 แผนพัฒนาเศรษฐกิจและสังคมแห่งชาติ ฉบับที่ 12 แผนพัฒนาภาคกลาง กลุ่มจังหวัดภาคกลาง แผนพัฒนาจังหวัดอ่างทอง แผนพัฒนาอำเภอ แผนพัฒนาตำบล นโยบายของรัฐบาล นโยบายผู้บริหาร และสภาพปัญหาความต้องการของเทศบาลเมืองอ่างทอง เพื่อให้การดำเนินการของเทศบาลเมืองอ่างทองบรรลุเป็นไปตามพันธกิจที่ตั้งไว้ จำเป็นต้องจัดสรรอัตรากำลัง ตามหน่วยงานต่างๆ ให้เหมาะสมกับเป้าหมาย

3.2 กำหนดโครงสร้างการแบ่งส่วนราชการภายในและการจัดระบบงาน เพื่อรองรับภารกิจตามอำนาจหน้าที่การรับผิดชอบ ให้สามารถแก้ปัญหาของเทศบาลเมืองอ่างทอง ได้อย่างมีประสิทธิภาพ

3.3 การวิเคราะห์ต้นทุนค่าใช้จ่ายกำลังคน : Supply pressure เป็นการนำประเด็นค่าใช้จ่ายบุคลากรเข้ามาร่วมในการพิจารณา เพื่อการจัดการทรัพยากรบุคคลที่มีอยู่อย่างมีประสิทธิภาพสูงสุด กำหนดตำแหน่งในสายงานต่างๆ จำนวนตำแหน่ง และระดับตำแหน่ง ให้เหมาะสมกับภาระหน้าที่ความรับผิดชอบ ปริมาณงาน และคุณภาพของงาน รวมทั้งสร้างความก้าวหน้าในสายอาชีพของกลุ่มต่างๆ โดยในส่วนนี้จะคำนึงถึง

3.3.1 การจัดชั้นงานที่เหมาะสม ซึ่งเทศบาลเมืองอ่างทองได้วิเคราะห์กำหนดตำแหน่งและจัดชั้นงาน โดยแบ่งเป็น 5 ชั้นงาน โดยมีปลัดเทศบาลเป็นผู้บังคับบัญชาสูงสุด หัวหน้าส่วนราชการ กำกับดูแลส่วนราชการ โดยมีพนักงานเทศบาลเป็นผู้ปฏิบัติ ลูกจ้างประจำ และพนักงานจ้างประเภทต่างๆ คอยช่วยเหลือและปฏิบัติงานสนับสนุนพนักงานเทศบาล

3.3.2 การจัดสรรประเภทตำแหน่งของบุคลากรส่วนท้องถิ่นในแต่ละส่วนราชการ เทศบาลเมืองอ่างทองได้จัดสรรประเภทจำนวนของบุคลากรในแต่ละส่วนราชการแต่ละสายงาน และได้นำเอาจำนวนพนักงานแต่ละสายงานที่มีในกรอบอัตรากำลัง มากำหนดตำแหน่งตามทักษะ ความรู้ความสามารถ เพื่อปฏิบัติงานตอบโจทย์ ยุทธศาสตร์การพัฒนาระดับต่างๆ ไว้ จำนวน 386 ตำแหน่ง โดยเป็นฝ่ายข้าราชการสามัญ 64 ตำแหน่ง ลูกจ้างประจำ 12 ตำแหน่ง พนักงานจ้างตามภารกิจ 24 ตำแหน่ง พนักงานจ้างทั่วไป 72 ตำแหน่ง ฝ่ายพนักงานครู 161 ตำแหน่ง ลูกจ้างประจำ 2 ตำแหน่ง พนักงานจ้างตามภารกิจ 34 ตำแหน่ง และพนักงานจ้างทั่วไป 9 ตำแหน่ง ซึ่งในการกำหนดกรอบอัตรากำลังในครั้งนี้ได้วิเคราะห์ต้นทุนค่าใช้จ่ายของกำลังคน : Supply pressure ในระยะ 3 ปี โดยเทศบาลเมืองอ่างทองสามารถควบคุมภาระค่าใช้จ่ายด้านบุคคล ไม่ให้เกินร้อยละ 40 ได้

3.4 กระบวนการและระยะเวลาที่ใช้ในการปฏิบัติงาน (Work process) เทศบาลเมืองอ่างทองได้นำข้อมูลเวลาที่ใช้ในการปฏิบัติงานตามกระบวนการจริง (Work process) ในปีงบประมาณ 2561 -2563 มาวิเคราะห์ปริมาณงานต่อบุคคลจริง ว่ามีงานใดต้องมีกระบวนการมากกว่า โดยเปรียบเทียบต้องใช้อัตรากำลังคนมากกว่า โดยพิจารณาจากปริมาณงาน ลักษณะงาน ที่ปฏิบัติว่ามีความสอดคล้องกันกับภารกิจของเทศบาลเมืองอ่างทอง

3.5 จากการวิเคราะห์กระบวนงาน และปริมาณที่ในปีงบประมาณ 2564-2564 ที่ผ่านมา เทศบาลเมืองอ่างทอง ยังไม่มีความจำเป็นต้องกำหนดตำแหน่ง ปรับเกลี่ย หรือยุบเลิกตำแหน่ง แต่อย่างใด

3.6 การวิเคราะห์ข้อมูลจากความคิดเห็นแบบ 360 องศา เทศบาลเมืองอ่างทอง ได้ทำการวิเคราะห์ข้อมูลจากความคิดเห็นแบบ 360 องศา ซึ่งเป็นการสอบถามความคิดเห็นจากผู้มีส่วนได้ส่วนเสีย 2 กลุ่ม ได้แก่

1. กลุ่ม ผู้บริหาร พนักงานเทศบาล พนักงานครู ลูกจ้างประจำ พนักงานจ้างตามภารกิจ และพนักงานจ้างทั่วไป

2. กลุ่มสมาชิกเทศบาล ผู้นำชุมชน และผู้มีติดต่อราชการต่างๆ

โดยให้แสดงความคิดเห็นผ่านแบบสอบถามความพึงพอใจที่มีต่องานบริหารงานบุคคล โดยนำประเด็นต่างๆ มาตั้งคำถามเพื่อประกอบการพิจารณาในการวางแผนอัตรากำลังบุคลากร เช่น การวิเคราะห์เรื่องพื้นที่และการจัดองค์กร, การเกษียณอายุราชการ, ความเหมาะสมในการแบ่งงาน เป็นต้น

3.7 การพิจารณาเปรียบเทียบกับกรอบอัตรากำลังขององค์กรอื่น เทศบาลเมืองอ่างทองได้เปรียบเทียบกับกรอบอัตรากำลังกับเทศบาลตำบลศาลาแดง ซึ่งเป็นเทศบาลที่มี บริบท ลักษณะภูมิประเทศใกล้เคียงกัน และเขตพื้นที่ติดต่อกัน ภารกิจใกล้เคียง จากการเปรียบเทียบ พบว่า การกำหนดอัตรากำลังของเทศบาลทั้งสองแห่ง มีความแตกต่างกันโดยสิ้นเชิง โดยเทศบาลเมืองอ่างทอง มีการกำหนดตำแหน่งมากกว่าเทศบาลตำบลศาลาแดง ถึง 300 อัตรา ดังนั้นประเด็นค่าใช้จ่ายด้านบุคคลของเทศบาลเมืองอ่างทอง สามารถกำหนดตำแหน่ง และบริหารทรัพยากรบุคคลไม่ประหยัดและไม่คุ้มค่ากว่าเทศบาลตำบลศาลาแดง แต่เมื่อหากพิจารณาประเด็นของจำนวนอัตรากำลัง กับภารกิจงาน เทศบาลเมืองอ่างทองมีความเสี่ยงต่อสภาวะ งานล้นคนในอนาคต ควรต้องปรับลดตำแหน่งเพื่อสอดคล้องกับภารกิจ ในอีก 3 ปีข้างหน้า ถึงแม้ว่าอัตรากำลังที่มีอยู่ขณะปัจจุบันจะยังสามารถที่จะปฏิบัติงานได้เป็นอย่างดีก็ตาม ในส่วนตำแหน่งที่ยังว่างไม่มีคนครอง เทศบาลเมืองอ่างทอง ได้ดำเนินการสรรหาโดยวิธีการรับโอน และขอใช้บัญชีจากการสอบของกรมส่งเสริมการปกครองส่วนท้องถิ่น และคาดการณ์ว่า ในปีงบประมาณ 2564 - 2566 ตามกรอบอัตรากำลัง 3 ปี จะได้พนักงานเทศบาลจากการสอบแข่งขัน และทำให้พนักงานเทศบาลมีจำนวนคนครองเพิ่มขึ้น จะทำให้สามารถปฏิบัติงานได้อย่างมีประสิทธิภาพ และทันต่อกำหนดเวลามากยิ่งขึ้น

3.8 ให้องค์กรปกครองส่วนท้องถิ่นที่มีแผนพัฒนาข้าราชการหรือพนักงานส่วนท้องถิ่นทุกคน โดยต้องได้รับการพัฒนาความรู้ความสามารถอย่างน้อยปีละ 1 ครั้ง

4. สภาพปัญหา ความต้องการ ของประชาชนในเขตพื้นที่ องค์กรปกครองส่วนท้องถิ่น

4. สภาพปัญหาของพื้นที่และความต้องการของประชาชน

เทศบาลเมืองอ่างทอง เป็นเทศบาลเมืองขนาดกลาง จัดตั้งขึ้นตามพระราชกฤษฎีกาให้ไว้ ณ วันที่ 28 พฤศจิกายน 2479 เดิมมีพื้นที่รับผิดชอบ 3.73 ตารางกิโลเมตร โดยได้ก่อตั้งมาแล้วเป็นเวลา 78 ปี สำนักงานเดิมเป็นอาคารไม้ใต้ถุนสูง ต่อมาได้ปรับปรุงต่อเติมเป็นอาคารครึ่งตึกครึ่งไม้ 2 ชั้น ตั้งอยู่ริมฝั่งซ้ายของแม่น้ำเจ้าพระยาที่ไหลผ่านตัวเมืองอ่างทอง ในปี พ.ศ.2538 เทศบาลเมืองอ่างทองประสบภาวะน้ำท่วมทำให้รากฐานของอาคารสำนักงานไม่มั่นคงและไม่สามารถขยายต่อเติมอาคารได้ คณะผู้บริหารและสมาชิกสภาเทศบาลเมืองอ่างทอง จึงเห็นสมควรให้สร้างอาคารสำนักงานเทศบาลขึ้นใหม่เป็นอาคารคอนกรีต 4 ชั้น กว้าง 15 เมตร ยาว 50 เมตร ชั้นล่างใช้สำหรับจอดรถ ใช้งบประมาณทั้งสิ้น 16,820,000 บาท โดยได้รับความร่วมมือจากภาครัฐ ภาคเอกชน ตลอดจนประชาชนในเขตเทศบาลร่วมกันบริจาคสนับสนุนงบประมาณ การก่อสร้าง ต่อมาได้ขยายเขตเทศบาลมีพื้นที่เพิ่มขึ้นเป็น 6.193 ตารางกิโลเมตร ตามพระราชกฤษฎีกาให้ไว้ ณ วันที่ 6 กันยายน 2537 (ประกาศในราชกิจจานุเบกษา เล่ม 111 ตอนที่ 41 ก หน้า 12,13 และ 14 ลงวันที่ 20 กันยายน 2537)

เทศบาลเมืองอ่างทอง ได้ประชาคมเพื่อรับทราบปัญหาและความต้องการของประชาชนในแต่ละชุมชน โดยรวบรวมปัญหาและความต้องการของชุมชนต่าง ๆ มาวิเคราะห์สภาพปัญหาในเขตพื้นที่ของเทศบาลเมืองอ่างทอง พบว่ามีปัญหาอะไรและความจำเป็นพื้นฐานและความต้องการของประชาชนในเขตพื้นที่ที่สำคัญ ดังนี้

4.1.1 สภาพปัญหาของเทศบาลเมืองอ่างทอง โดยแบ่งออกเป็น 8 ด้าน ดังนี้

4.1.1) ปัญหาโครงสร้างพื้นฐาน

1) การคมนาคมขนส่งระหว่างชุมชนบางชุมชนไม่สะดวก
2) ไฟฟ้าสาธารณะบางชุมชนไม่เพียงพอ
3) น้ำไม่เพียงพอต่อการอุปโภค - บริโภค และการเกษตร
4) แหล่งเก็บน้ำไว้สำหรับอุปโภค - บริโภค และการเกษตรไม่เพียงพอ
5) ปัญหาน้ำไม่ระบาย เมื่อถึงฤดูน้ำหลาก

4.1.2) ปัญหาด้านเศรษฐกิจ

1) ปัญหาความยากจน
2) ปัญหาการขาดความรู้โอกาสในการประกอบอาชีพ
3) ปัญหาการขาดการรวมกลุ่มอาชีพ
4) ความรู้ทางด้านเทคโนโลยี การพัฒนาการเกษตร
5) ปัญหาขาดแคลนเงินทุนเพื่อทำการเกษตร

4.1.3) ปัญหาด้านการสาธารณสุข

1) ปัญหาแหล่งข้อมูลข่าวสารด้านสาธารณสุข และอนามัย
2) ปัญหาการแพร่ระบาดของยาเสพติด

3) ปัญหาการให้บริการสุขภาพของผู้สูงอายุ , เด็ก , สตรี และคนพิการไม่ทั่วถึง

4) ปัญหาการแพร่ระบาดและการป้องกันยุงลาย โรคพิษสุนัขบ้า

4.1.4) ปัญหาน้ำกิน - น้ำใช้ เพื่อการเกษตร

1) การขาดแคลนน้ำสำหรับอุปโภค-บริโภคในฤดูแล้ง

2) ระบบประปาหมู่บ้าน และประปาส่วนภูมิภาคไม่เพียงพอ

4.1.5) ปัญหาขาดความรู้เพื่อการปรับปรุงคุณภาพชีวิต

1) ปัญหาการขาดแหล่งข้อมูลข่าวสาร

2) การขาดโอกาสในการศึกษาและการศึกษานอกระบบ

4.1.6) ปัญหาทรัพยากรธรรมชาติ

1) ปัญหาน้ำเสียจากลานโรงงาน,ตากเมล็ดพันธุ์พืช,การปศุสัตว์,และโรงสีข้าว

2) น้ำในคลองชลประทาน/คลองธรรมชาติ ไม่สามารถเก็บกักไว้ใช้ในฤดูแล้งได้

3) คลองตื้นเขิน มีวัชพืชขึ้นปกคลุมทำให้การระบายน้ำไม่สะดวก

4) ปัญหาการทิ้งสิ่งปฏิกูล เศษขยะลงสู่แหล่งน้ำ

5) ปัญหาการรุกล้ำที่สาธารณะ

4.1.7) ปัญหาการบริหาร และการจัดการขององค์การบริหารส่วนตำบล

1) ปัญหาการขาดแคลนบุคลากรในการปฏิบัติงาน

2) ปัญหาฝ่ายบริหารและนิติบัญญัติ ขาดความรู้ความเข้าใจในบทบาทหน้าที่และกฎหมายขององค์กร ปกครองส่วนท้องถิ่น

3) ปัญหาประชาชนยังเข้ามามีส่วนร่วมในการบริหารงานค่อนข้างน้อย

4) ปัญหาขาดความขัดแย้งในองค์กร

4.1.8) ด้านการศึกษา ศาสนา และวัฒนธรรม

1) ขาดแคลนทุนทรัพย์ในการศึกษา

2) ค่านิยมที่ผิดเกี่ยวกับการศึกษาที่ว่า เรียนไม่จบก็ไม่อดตาย

3) การเปลี่ยนแปลงสภาพแวดล้อมทางสังคม ความเชื่อ ทำให้ขนบธรรมเนียมประเพณีต่างๆ เลือนหายไป

4) ปัญหาความขัดแย้งและความไม่เข้าใจกันระหว่างคนรุ่นใหม่ (หนุ่มสาว) กับคนรุ่นเก่า(ผู้ใหญ่)

5) ความเจริญก้าวหน้าทางวัตถุมากเสียจนความเจริญทางด้านศีลธรรมตามไม่ทัน

4.2 ความต้องการของประชาชนเทศบาลเมืองอ่างทอง โดยแบ่งออกเป็นด้านต่างๆ ดังนี้

4.2.1) ด้านโครงสร้างพื้นฐาน

1) ถนน เช่น ถนนลาดยาง คอนกรีตเสริมเหล็ก ถนนดิน ลูกรัง หินคลุก
2) โคมไฟฟ้าส่องสว่างบริเวณทางสาธารณะ
3) น้ำการอุปโภค-บริโภค และการเกษตร
4) แหล่งเก็บน้ำสำหรับอุปโภค-บริโภค และการเกษตร เช่น ระบบประปา, บาดาล
5) ช่วยแก้ปัญหาไม่ระบาย เมื่อถึงฤดูน้ำหลาก เช่นฝังท่อ, ขุดลอกคลองส่งน้ำ

4.2.2) ด้านเศรษฐกิจ

1) ต้องการฝึกอาชีพ
2) ต้องการศึกษาหาความรู้ทางด้านเทคโนโลยี การพัฒนาการเกษตร
3) ต้องการเงินทุนเพื่อทำการเกษตร

4.2.3) ด้านการสาธารณสุข

1) ต้องการรับทราบข่าวสารด้านสาธารณสุข และอนามัย
2) ต้องการให้หยุด/ลด ปัญหาการแพร่ระบาดของยาเสพติด
3) ต้องการบริการสุขภาพของผู้สูงอายุ , เด็ก , สตรี และคนพิการอย่างทั่วถึง
4) ต้องการให้ควบคุมการแพร่ระบาดและการป้องกันยุงลายโรคพิษสุนัขบ้า

4.2.4) ด้านน้ำกิน - น้ำใช้ เพื่อการเกษตร

1) ต้องการแหล่งน้ำสำหรับใช้ในการเกษตรในฤดูแล้ง
2) ระบบระบายน้ำที่ดีและทั่วถึง เพื่อประกอบการเกษตร

4.2.5) ด้านความรู้เพื่อการปรับปรุงคุณภาพชีวิต

1) ต้องการสื่อ ประชาสัมพันธ์ เพื่อรับทราบข้อมูลข่าวสาร
2) ต้องการศึกษาและการศึกษานอกระบบ

4.2.6) ด้านทรัพยากรธรรมชาติ

1) ต้องการให้มีมาตรการแก้ปัญหาน้ำเสียจากลานโรงงาน,ตากเมล็ดพันธุ์พืช,การปศุสัตว์,และโรงสีข้าวกับเจ้าของกิจกร
2) ต้องการแหล่งกักเก็บน้ำเพื่อใช้อุปโภค บริโภค ในฤดูแล้งได้
3) ต้องการให้คลองระบายน้ำได้ดี

4) ต้องการให้มีมาตรการแก้ปัญหาการทิ้งสิ่งปฏิกูล เศษขยะลงสู่แหล่งน้ำ

5) ต้องการให้แก้ปัญหาการรุกล้ำที่สาธารณะ

4.2.7) ด้านการบริหาร และการจัดการของเทศบาลเมืองอ่างทอง

1) เร่งดำเนินการสรรหาบุคลากรในการปฏิบัติงาน

2) ให้ความรู้ฝ่ายบริหารและนิติบัญญัติ ในบทบาทหน้าที่ และกฎหมายขององค์กรปกครองส่วนท้องถิ่น

3) จัดให้ประชาชนเข้ามามีส่วนร่วมในการบริหารงานต่างๆของเทศบาล

4) จัดกิจกรรมเพื่อสร้างความสัมพันธ์ที่ดีกับบุคลากรในองค์กร

4.2.8) ด้านการศึกษา ศาสนา และวัฒนธรรม

1) การให้ความรู้ และป้องกันการตั้งครรภ์ไม่พึงประสงค์ให้กับนักเรียนในสถานศึกษา

2) จัดหาทุนการศึกษา

3) จัดกิจกรรม/โครงการ ที่ส่งเสริมให้เห็นคุณค่าความสำคัญของการศึกษา

4) จัดกิจกรรม เกี่ยวกับประเพณีสำคัญต่างๆ

5) จัดกิจกรรมทางศาสนาที่เป็นการปลูกฝังให้ประชาชนทั่วไปตระหนักถึงศีลธรรม

5. ภารกิจ อำนาจหน้าที่ของ
องค์กรปกครองส่วนท้องถิ่น

5. ภารกิจ อำนาจหน้าที่ขององค์กรปกครองส่วนท้องถิ่น

5.1 การวิเคราะห์ของเทศบาลเมืองอ่างทอง

ในการจัดทำแผนพัฒนาอัตรากำลัง 3 ปี ได้ใช้การวิเคราะห์แบบ SWOT Analysis เข้ามาช่วย ทั้งนี้เพื่อให้ทราบว่าเทศบาลเมืองอ่างทอง มีปัจจัยใดบ้างที่เอื้อต่อการพัฒนา ปัจจัยใดที่เป็นปัญหา อุปสรรค รวมถึงโอกาส ที่จะเข้าไปดำเนินการแก้ไขปัญหาเขตพื้นที่ให้ตรงกับความต้องการของประชาชน ซึ่งได้ดำเนินการวิเคราะห์ได้ ดังนี้

จุดแข็ง (Strength-s)

1. มีแหล่งวัตถุดิบทางการเกษตรเป็นจำนวนมาก
2. ประชาชนสนใจดูแลสุขภาพมากขึ้น
3. มีสถาบันทางการศึกษามาก
4. มีวัดซึ่งเป็นสถานที่ให้ความร่มเย็นและเป็นที่ยึดเหนี่ยวทางจิตใจแก่ประชาชนเป็นจำนวนมาก
5. มีการบริการด้านสาธารณสุขที่เข้มแข็ง
6. มีระบบการป้องกันภัยในชุมชนและในตำบลอย่างทั่วถึง

จุดอ่อน (Weak-W)

1. เงินทุนหมุนเวียนในการประกอบอาชีพไม่เพียงพอ
2. ขาดอาชีพเสริม - เพิ่มรายได้หลังเก็บเกี่ยว
3. ผลผลิตต่อไร่อยู่ในเกณฑ์ต่ำ
4. เกษตรกรยังใช้สารเคมีเป็นจำนวนมาก
5. การผลิตต้นทุนสูง
6. การคมนาคมยังไม่สะดวก
7. ปัญหาคนว่างงาน
8. ระบบไฟฟ้ายังไม่ครบทุกครัวเรือน
9. ประชาชนยังไม่เข้าใจการอนุรักษ์ธรรมชาติและสิ่งแวดล้อม

โอกาส (Opportunity-O)

1. มีการถ่ายโอนภารกิจให้องค์การบริหารส่วนตำบลตาม พ.ร.บ. กระจายอำนาจองค์กรปกครองส่วนท้องถิ่น พ.ศ.2542 ได้มอบภารกิจต่างๆ ให้เทศบาลบริหารจัดการ
2. รัฐธรรมนูญฉบับปัจจุบันได้ให้สิทธิเสรีภาพแก่ประชาชน ส่งเสริมการกระจายอำนาจสู่ท้องถิ่นและเปิดโอกาสการมีส่วนร่วมของประชาชนมากยิ่งขึ้น
3. เทศบาลเมืองอ่างทองเป็นแหล่งผลิตผลทางการเกษตร

อุปสรรค (Threat-T)

1. ประชาชนยังไม่เข้าใจการรวมกลุ่มเพื่อที่จะนำผลผลิตที่ได้ไปขายและจะได้มาซึ่งผลกำไร
2. ประชาชนยังไม่มีระบบระเบียบในการทำการเกษตรต่างคนต่างทำ การพัฒนาไม่เป็นระบบและต่อเนื่อง
3. น้ำท่วมพืชผลทางการเกษตรและเกิดภัยแล้งในฤดูแล้ง
4. งบประมาณไม่เพียงพอต่อการพัฒนา
5. ขาดเทคโนโลยีที่เหมาะสมประกอบกับประชาชนยังขาดโอกาสที่จะได้มาซึ่งความรู้ความเข้าใจในการทำ การเกษตรและในเรื่องการลดต้นทุนการผลิต
6. ประชาชนยังไม่เข้าใจในการเสียสละร่วมแรงร่วมใจที่จะพัฒนา

5.2 ภารกิจ อำนาจหน้าที่ขององค์กรปกครองส่วนท้องถิ่น

จากกรอบแนวคิดในการจัดทำแผนอัตรากำลัง 3 ปี ที่ใช้ในการวิเคราะห์ภารกิจ ตลอดจนอำนาจหน้าที่ของเทศบาล ตามพระราชบัญญัติเทศบาล พ.ศ.2496 และตามพระราชบัญญัติกำหนดแผนและขั้นตอนการกระจายอำนาจให้องค์กรปกครองส่วนท้องถิ่น พ.ศ.2542 และรวบรวมกฎหมายอื่นของเทศบาล สามารถวิเคราะห์ภารกิจให้ตรงกับสภาพปัญหา โดยกำหนด แบ่งภารกิจได้ เป็น 7 ด้าน ซึ่งภารกิจดังกล่าวถูกกำหนดอยู่ในพระราชบัญญัติเทศบาล พ.ศ.2496 และตามพระราชบัญญัติกำหนดแผนและขั้นตอนการกระจายอำนาจให้องค์กรปกครองส่วนท้องถิ่น พ.ศ.2542 ดังนี้

5.2.1 ด้านโครงสร้างพื้นฐาน มีภารกิจที่เกี่ยวข้อง ดังนี้

(1) จัดให้มีและบำรุงรักษาทางน้ำและทางบก (มาตรา 67 (1))

(2) ให้มีน้ำเพื่อการอุปโภค บริโภค และการเกษตร (มาตรา 68(1))

(3) ให้มีและบำรุงการไฟฟ้าหรือแสงสว่างโดยวิธีอื่น (มาตรา 68(2))

(4) ให้มีและบำรุงรักษาทางระบายน้ำ (มาตรา 68(3))

(5) การสาธารณูปโภคและการก่อสร้างอื่นๆ (มาตรา 16(4))

(6) การสาธารณูปการ (มาตรา 16(5))

5.2.2 ด้านส่งเสริมคุณภาพชีวิต มีภารกิจที่เกี่ยวข้อง ดังนี้

(1) ส่งเสริมการพัฒนาสตรี เด็ก เยาวชน ผู้สูงอายุ และผู้พิการ (มาตรา 67(6))

(2) ป้องกันโรคและระงับโรคติดต่อ (มาตรา 67(3))

(3) ให้มีและบำรุงสถานที่ประชุม การกีฬาการพักผ่อนหย่อนใจและสวนสาธารณะ (มาตรา 68(4))

(4) การสังคมสงเคราะห์ และการพัฒนาคุณภาพชีวิตเด็ก สตรี คนชรา และผู้ด้อยโอกาส (มาตรา 16(10))

(5) การปรับปรุงแหล่งชุมชนแออัดและการจัดการเกี่ยวกับที่อยู่อาศัย (มาตรา 16(12))

(6) การส่งเสริมประชาธิปไตย ความเสมอภาค และสิทธิเสรีภาพของประชาชน (มาตรา 16(15))

(7) การสาธารณสุข การอนามัยครอบครัวและการรักษาพยาบาล (มาตรา 16(19))

5.2.3 ด้านการจัดระเบียบชุมชน สังคม และการรักษาความสงบเรียบร้อย มีภารกิจที่เกี่ยวข้อง ดังนี้

(1) การป้องกันและบรรเทาสาธารณภัย (มาตรา 67(4))

(2) การคุ้มครองดูแลและรักษาทรัพย์สินอันเป็นสาธารณสมบัติของแผ่นดิน (มาตรา 68(8))

(3) การผังเมือง (มาตรา 68(13))

(4) จัดให้มีควบคุมตลาดและท่าเทียบเรือ ท่าข้าม และที่จอดรถ (มาตรา 16(3))

(5) การรักษาความสะอาดและความเป็นระเบียบเรียบร้อยของบ้านเมือง (มาตรา 16(17))

(6) การควบคุมอาคาร (มาตรา 16(28))

5.2.4 ด้านการวางแผน การส่งเสริมการลงทุน พาณิชย์กรรมและการท่องเที่ยว มีภารกิจที่เกี่ยวข้อง ดังนี้

(1) ส่งเสริมให้มีอุตสาหกรรมในครอบครัว (มาตรา 68(6))

(2) ให้มีและส่งเสริมกลุ่มเกษตรกร และกิจการสหกรณ์ (มาตรา 68(5))

(3) บำรุงและส่งเสริมการประกอบอาชีพของราษฎร (มาตรา 68(7))

(4) ให้มีตลาด ท่าเทียบเรือ และท่าข้าม (มาตรา 68(10))

(5) การท่องเที่ยว (มาตรา 68(12))

(6) กิจการเกี่ยวกับการพาณิชย์ (มาตรา 68(11))

(7) การส่งเสริม การฝึกและประกอบอาชีพ (มาตรา 16(6))

(8) การพาณิชย์และการส่งเสริมการลงทุน (มาตรา 16(7))

5.2.5 ด้านการบริหารจัดการและการอนุรักษ์ทรัพยากรธรรมชาติและสิ่งแวดล้อม มีภารกิจที่เกี่ยวข้อง ดังนี้

(1) คุ้มครอง ดูแล และบำรุงรักษาทรัพยากรธรรมชาติและสิ่งแวดล้อม (มาตรา 67(7))

(2) รักษาความสะอาดของถนน ทางน้ำ ทางเดิน และที่สาธารณะ รวมทั้งกำจัดมูลฝอยและสิ่งปฏิกูล (มาตรา 67(2))

(3) การจัดการสิ่งแวดล้อมและมลพิษต่างๆ (มาตรา 17 (12))

5.2.6 ด้านการศาสนา ศิลปวัฒนธรรม จารีตประเพณี และภูมิปัญญาท้องถิ่น มีภารกิจ ที่เกี่ยวข้อง ดังนี้

(1) บำรุงรักษาศิลปะ จารีตประเพณี ภูมิปัญญาท้องถิ่น และวัฒนธรรมอันดีของท้องถิ่น (มาตรา 67(8))

(2) ส่งเสริมการศึกษา ศาสนา และวัฒนธรรม (มาตรา 67(5))

(3) การจัดการศึกษา (มาตรา 16(9))

(4) การส่งเสริมการกีฬา จารีตประเพณี และวัฒนาธรรมอันดีงามของท้องถิ่น (มาตรา 17(18))

5.2.7 ด้านการบริหารจัดการและการสนับสนุนการปฏิบัติภารกิจของส่วนราชการ และองค์กรปกครองส่วนท้องถิ่น มีภารกิจที่เกี่ยวข้อง ดังนี้

(1) สนับสนุนสภาตำบลและองค์กรปกครองส่วนท้องถิ่นอื่นในการพัฒนาท้องถิ่น (มาตรา 45(3))

(2) ปฏิบัติหน้าที่อื่นตามที่ทางราชการมอบหมายโดยจัดสรรงบประมาณหรือบุคลากรให้ตามความจำเป็นและสมควร (มาตรา 67(9))

(3) ส่งเสริมการมีส่วนร่วมของราษฎร ในการพัฒนาท้องถิ่น (มาตรา 16(16))

(4) การประสานและให้ความร่วมมือในการปฏิบัติหน้าที่ขององค์กรปกครองส่วนท้องถิ่นอื่น (มาตรา 17(3))

(5) การสร้างและบำรุงรักษาทางบกและทางน้ำที่เชื่อมต่อระหว่างองค์การปกครองส่วนท้องถิ่นอื่น (มาตรา 17(16))

ภารกิจทั้ง 7 ด้าน ตามที่กฎหมายกำหนดให้อำนาจเทศบาลเมืองสามารถจะแก้ไขปัญหาได้เป็นอย่างดี มีประสิทธิภาพและประสิทธิผล โดยคำนึงถึงความต้องการของประชาชนในเขตพื้นที่ประกอบด้วย การดำเนินการของเทศบาลเมือง จะต้องสอดคล้องกับแผนพัฒนาเศรษฐกิจ และสังคมแห่งชาติแผนพัฒนาจังหวัด แผนพัฒนาอำเภอ แผนพัฒนาตำบล นโยบายของรัฐบาล และนโยบายของผู้บริหารของเทศบาลเมืองเป็นสำคัญ

6. ภารกิจหลัก และภารกิจรอง
ที่องค์กรปกครองส่วนท้องถิ่น
จะดำเนินการ

6. ภารกิจหลัก และภารกิจรอง ที่เทศบาลเมืองอ่างทองจะดำเนินการ

<u>ภารกิจหลัก</u>

(1) ด้านการปรับปรุงโครงสร้างพื้นฐาน

(2) ด้านการส่งเสริมคุณภาพชีวิต

(3) ด้านการจัดระเบียบชุมชน สังคม และการรักษาความสงบเรียบร้อย

(4) ด้านการอนุรักษ์ทรัพยากรธรรมชาติและสิ่งแวดล้อม

(5) ด้านการพัฒนาการเมืองและการบริหาร

(6) ด้านการส่งเสริมการศึกษา

(7) ด้านการป้องกันและบรรเทาสาธารณภัย

<u>ภารกิจรอง</u>

(1) การฟื้นฟูวัฒนธรรมและส่งเสริมประเพณี

(2) การสนับสนุนและส่งเสริมศักยภาพกลุ่มอาชีพ

(3) การส่งเสริมการเกษตรและการประกอบอาชีพทางการเกษตร

(4) ด้านการวางแผน การส่งเสริมการลงทุน

7. สรุปปัญหาและแนวทางในการกำหนด
โครงสร้างส่วนราชการและกรอบอัตรากำลัง

7. สรุปปัญหาและแนวทางในการกำหนดโครงสร้างส่วนราชการและกรอบอัตรากำลัง

7.1 ปัญหาและอุปสรรคในการกำหนดโครงสร้างส่วนราชการและกรอบอัตรากำลัง

7.1.1) การจำแนกงานในระบบโครงสร้างอัตรากำลังนั้น ไม่มีความสอดคล้องกัน กับการจำแนกงาน และแผนงาน ในโครงสร้างงบประมาณ

7.1.2) ปัญหาการจัดทำสถิติงานไม่ครบถ้วน ส่งผลให้ค่างานได้ตามภารกิจที่วิเคราะห์นั้นไม่สามารถนำมากำหนดตำแหน่งได้

7.1.3) จากข้อ 2 ส่งผลให้การพยากรณ์อัตรากำลังในเชิงปริมาณ ไม่มีความแม่นยำ

7.1.4) ผู้บริหารมิได้ให้ความสำคัญกับการวางแผนทรัพยากรบุคคลเท่าที่ควร

7.2 แนวทางในการกำหนดโครงสร้างส่วนราชการและกรอบอัตรากำลัง

7.2.1) ให้ทุกส่วนราชการจัดทำบันทึกการปฏิบัติงานประจำวัน

7.2.2) ให้หน่วยงานในระดับ อำเภอ จังหวัด ชี้นำ ทำความเข้าใจ ให้ผู้บริหารเห็นถึงความสำคัญ ในการวางแผนทรัพยากรบุคคล และผลกระทบจากการวางแผนอัตรากำลังที่ผิดพลาด

8. โครงสร้างการกำหนดส่วนราชการ

๘. โครงสร้างการกำหนดส่วนราชการ

๘.๑ โครงสร้างเทศบาลสามัญ

เทศบาลเมืองอ่างทอง อำเภอเมือง จังหวัดอ่างทอง		
โครงสร้างตามแผนอัตรากำลังปัจจุบัน	โครงสร้างตามแผนอัตรากำลังใหม่	หมายเหตุ
ปลัดเทศบาล (00)	ปลัดเทศบาล (00)	
หน่วยตรวจสอบภายใน	**หน่วยตรวจสอบภายใน (๑๒)** ตรวจสอบภายใน	
๑. สำนักปลัดเทศบาล (๐๑) **๑.๑ ฝ่ายอำนวยการ** งานธุรการ งานการเจ้าหน้าที่ งานวิเคราะห์นโยบายและแผน งานทะเบียนราษฎร์ งานนิติการ งานประชาสัมพันธ์ งานรักษาความสงบเรียบร้อย งานป้องกันและบรรเทาสาธารณภัย	๑. สำนักปลัดเทศบาล (๐๑) **๑.๑ ฝ่ายอำนวยการ** งานธุรการ งานการเจ้าหน้าที่ งานวิเคราะห์นโยบายและแผน งานทะเบียนราษฎร์ งานนิติการ งานประชาสัมพันธ์ งานรักษาความสงบเรียบร้อย งานป้องกันและบรรเทาสาธารณภัย	
๒. กองคลัง (๐๔) **๒.๑ ฝ่ายบริหารงานทั่วไป** งานธุรการ **๒.๒ ฝ่ายบริหารงานการคลัง** งานการเงินและบัญชี งานพัสดุและทรัพย์สิน งานผลประโยชน์และกิจการพาณิชย์ งานแผนที่ภาษีและทะเบียนทรัพย์สิน	๒. กองคลัง (๐๔) **๒.๑ ฝ่ายบริหารงานทั่วไป** งานธุรการ **๒.๒ ฝ่ายบริหารงานการคลัง** งานการเงินและบัญชี งานพัสดุและทรัพย์สิน งานผลประโยชน์และกิจการพาณิชย์ งานแผนที่ภาษีและทะเบียนทรัพย์สิน	
๓. กองช่าง (๐๕) **๓.๑ ฝ่ายบริหารงานทั่วไป** งานธุรการ **๓.๒ ฝ่ายแบบแผนและก่อสร้าง** งานแบบแผนและก่อสร้างโยธา งานวิศวกรรม งานสาธารณูปโภค งานสวนสาธารณะ งานจัดสถานที่และการไฟฟ้าสาธารณะ	๓. กองช่าง (๐๕) **๓.๑ ฝ่ายบริหารงานทั่วไป** งานธุรการ **๓.๒ ฝ่ายแบบแผนและก่อสร้าง** งานแบบแผนและก่อสร้างโยธา งานวิศวกรรม งานสาธารณูปโภค งานสวนสาธารณะ งานจัดสถานที่และการไฟฟ้าสาธารณะ	
๔. กองสาธารณสุขและสิ่งแวดล้อม (๐๖) งานธุรการ งานสุขาภิบาลและอนามัยสิ่งแวดล้อม งานป้องกันและควบคุมโรค งานการรักษาความสะอาด งานศูนย์บริการสาธารณสุข งานกำจัดขยะมูลฝอยและสิ่งปฏิกูล	๔. กองสาธารณสุขและสิ่งแวดล้อม (๐๖) งานธุรการ งานสุขาภิบาลและอนามัยสิ่งแวดล้อม งานป้องกันและควบคุมโรค งานการรักษาความสะอาด งานศูนย์บริการสาธารณสุข งานกำจัดขยะมูลฝอยและสิ่งปฏิกูล	

เทศบาลเมืองอ่างทอง อำเภอเมือง จังหวัดอ่างทอง		
โครงสร้างตามแผนอัตรากำลังปัจจุบัน	โครงสร้างตามแผนอัตรากำลังใหม่	หมายเหตุ
๔. กองสาธารณสุขและสิ่งแวดล้อม (๐๖) ต่อ งานบำบัดน้ำเสีย	**๔. กองสาธารณสุขและสิ่งแวดล้อม (๐๖) ต่อ** งานบำบัดน้ำเสีย งานส่งเสริมสุขภาพ งานสัตวแพทย์	
๕. กองการศึกษา (๐๘) งานธุรการ งานการเงินและบัญชี **๕.๑ ฝ่ายบริหารงานศึกษา** งานการเจ้าหน้าที่ งานกิจกรรมเด็กและเยาวชน งานกิจการนักเรียน งานนิเทศน์ **๕.๒ โรงเรียน** โรงเรียนเทศบาล ๑ วัดต้นสน โรงเรียนเทศบาล ๒ วัดโล่ห์สุทธาวาส โรงเรียนเทศบาล ๓ วัดชัยมงคล โรงเรียนเทศบาล ๔ ประถมสาธิตเทศบาลเมืองอ่างทอง **๕.๓ ศูนย์พัฒนาเด็กเล็ก** ศูนย์พัฒนาเด็กเล็กโรงเรียนเทศบาล ๑ วัดต้นสน ศูนย์พัฒนาเด็กเล็กโรงเรียนเทศบาล ๒ วัดโล่ห์สุทธาวาส ศูนย์พัฒนาเด็กเล็กโรงเรียนเทศบาล ๓ วัดชัยมงคล ศูนย์พัฒนาเด็กเล็กเทศบาลเมืองอ่างทอง	**๕. กองการศึกษา (๐๘)** งานธุรการ งานการเงินบัญชีและพัสดุ **๕.๑ ฝ่ายบริหารงานศึกษา** งานการเจ้าหน้าที่ งานกิจกรรมเด็กและเยาวชน งานกิจการนักเรียน งานนิเทศ งานการศึกษานอกระบบและตามอัธยาศัย งานวิชาการ **๕.๒ โรงเรียน** โรงเรียนเทศบาล ๑ วัดต้นสน โรงเรียนเทศบาล ๒ วัดโล่ห์สุทธาวาส โรงเรียนเทศบาล ๓ วัดชัยมงคล โรงเรียนเทศบาล ๔ ประถมสาธิตเทศบาลเมืองอ่างทอง **๕.๓ ศูนย์พัฒนาเด็กเล็ก** ศูนย์พัฒนาเด็กเล็กโรงเรียนเทศบาล ๑ วัดต้นสน ศูนย์พัฒนาเด็กเล็กโรงเรียนเทศบาล ๒ วัดโล่ห์สุทธาวาส ศูนย์พัฒนาเด็กเล็กโรงเรียนเทศบาล ๓ วัดชัยมงคล ศูนย์พัฒนาเด็กเล็กเทศบาลเมืองอ่างทอง	
๖. กองสวัสดิการสังคม (๑๑) งานธุรการ งานสังคมสงเคราะห์ งานสวัสดิภาพเด็กและเยาวชน **๖.๑ ฝ่ายพัฒนาชุมชน** งานพัฒนาชุมชน	**๖. กองสวัสดิการสังคม (๑๑)** งานธุรการ งานสังคมสงเคราะห์ งานสวัสดิภาพเด็กและเยาวชน **๖.๑ ฝ่ายพัฒนาชุมชน** งานพัฒนาชุมชน	

8.2 การวิเคราะห์การกำหนดตำแหน่ง

กรอบอัตรากำลัง 3 ปี ประจำปีงบประมาณ พ.ศ.2564 - 2566

เทศบาลเมืองอ่างทอง อำเภอเมืองอ่างทอง จังหวัดอ่างทอง

ที่	ชื่อสายงาน	ระดับตำแหน่ง	จำนวนที่จะขอ	กรอบอัตรากำลังเดิม	อัตราตำแหน่งที่คาดว่าจะต้องใช้ในช่วงระยะ 3 ปี ข้างหน้า			อัตรากำลังคน เพิ่ม/ลด			หมายเหตุ
					2564	2565	2566	2564	2565	2566	
	ปลัด/รองปลัด (00)										
	พนักงานเทศบาลสามัญ										
1	นักบริหารงานท้องถิ่น (ปลัดเทศบาล)	บริหารงาน	1	1	1	1	1	+0	+0	+0	
	รวม		1	1	1	1	1	0	0	0	
	สำนักปลัด (01)										
	พนักงานเทศบาลสามัญ										
2	นักบริหารงานทั่วไป (หัวหน้าสำนักปลัด)	อำนวยการกลาง	1	0	1	1	1	+0	+0	+0	
3	นักบริหารงานทั่วไป (หัวหน้าอำนวยการ)	อำนวยการต้น	1	1	1	1	1	+0	+0	+0	
4	เจ้าพนักงานธุรการ	ชำนาญงาน	1	1	1	1	1	+0	+0	+0	
5	เจ้าพนักงานธุรการ	ชำนาญงาน	1	1	1	1	1	+0	+0	+0	
6	นักทรัพยากรบุคคล	ปฏิบัติการ	1	1	1	1	1	+0	+0	+0	
7	นักทรัพยากรบุคคล	ปฏิบัติการ	1	1	1	1	1	+0	+0	+0	
8	นักวิเคราะห์นโยบายและแผน	ชำนาญการ	1	1	1	1	1	+0	+0	+0	
9	นักจัดการงานทะเบียนและบัตร	ชำนาญการ	1	1	1	1	1	+0	+0	+0	
10	นักจัดการงานทะเบียนและบัตร	ปฏิบัติการ	1	1	1	1	1	+0	+0	+0	
11	นักจัดการงานทะเบียนและบัตร	ปฏิบัติการ/ชำนาญการ	1	0	0	0	0	-+1	-+1	-+1	
12	เจ้าพนักงานธุรการ	ปฏิบัติงาน	1	1	1	0	0	+0	-+1	-+1	
13	เจ้าพนักงานทะเบียน	ชำนาญงาน	1	1	1	1	1	+0	+0	+0	
14	เจ้าพนักงานทะเบียน	ชำนาญงาน	1	1	1	1	1	+0	+0	+0	
15	นิติกร	ชำนาญการพิเศษ	1	1	1	1	1	+0	+0	+0	
16	เจ้าพนักงานเทศกิจ	ชำนาญงาน	1	1	1	1	1	+0	+0	+0	
17	เจ้าพนักงานธุรการ	ชำนาญงาน	1	1	1	1	1	+0	+0	+0	
18	เจ้าพนักงานธุรการ	ชำนาญงาน	1	1	1	1	1	+0	+0	+0	
19	เจ้าพนักงานป้องกันและบรรเทาสาธารณภัย	ชำนาญงาน	1	1	1	0	0	+0	-+1	-+1	
20	เจ้าพนักงานป้องกันและบรรเทาสาธารณภัย	ชำนาญงาน	1	1	1	1	1	+0	+0	+0	
21	เจ้าพนักงานป้องกันและบรรเทาสาธารณภัย	ชำนาญงาน	1	1	1	1	1	+0	+0	+0	
22	เจ้าพนักงานป้องกันและบรรเทาสาธารณภัย	ชำนาญงาน	1	1	1	1	1	+0	+0	+0	
23	เจ้าพนักงานป้องกันและบรรเทาสาธารณภัย	ชำนาญงาน	1	1	1	1	1	+0	+0	+0	
24	เจ้าพนักงานป้องกันและบรรเทาสาธารณภัย	ปฏิบัติงาน	1	1	1	1	1	+0	+0	+0	
	รวม		23	21	22	20	20	-1	-3	-3	
	ลูกจ้างประจำ										
25	ภารโรง	บร.กลุ่ม 1	1	1	1	0	0	+0	-+1	-+1	
26	นักการ	บร.กลุ่ม 1	1	1	1	1	1	+0	+0	+0	
27	พนักงานขับรถยนต์	บร.กลุ่ม 1-2	1	1	0	0	0	-+1	-+1	-+1	
28	พนักงานขับรถยนต์	บร.กลุ่ม 1-2	1	1	1	1	1	+0	+0	+0	
29	พนักงานขับรถยนต์ดับเพลิง	บร.กลุ่ม 1-2	1	1	1	1	1	+0	+0	+0	
	รวม		5	5	4	3	3	-1	-2	-2	
	พนักงานจ้าง										
30	ผู้ช่วยเจ้าพนักงานธุรการ	พนักงานจ้างตามภารกิจ	1	1	1	1	1	+0	+0	+0	
31	ผู้ช่วยนักวิชาการประชาสัมพันธ์	พนักงานจ้างตามภารกิจ	1	1	1	1	1	+0	+0	+0	
32	ผู้ช่วยเจ้าพนักงานเทศกิจ	พนักงานจ้างตามภารกิจ	1	1	1	1	1	+0	+0	+0	
33	พนักงานขับรถยนต์ดับเพลิง	พนักงานจ้างตามภารกิจ	1	1	1	1	1	+0	+0	+0	
34	ผู้ช่วยเจ้าพนักงานป้องกันและบรรเทาสาธารณภัย	พนักงานจ้างตามภารกิจ	1	1	1	1	1	+0	+0	+0	
35	ผู้ช่วยเจ้าพนักงานป้องกันและบรรเทาสาธารณภัย	พนักงานจ้างตามภารกิจ	1	1	1	1	1	+0	+0	+0	
36	นักการ	พนักงานจ้างทั่วไป	1	1	1	1	1	+0	+0	+0	
37	นักการ	พนักงานจ้างทั่วไป	1	1	1	1	1	+0	+0	+0	

38	นักการ	พนักงานจ้างทั่วไป	1	1	1	1	1	+0	+0	+0	
39	นักการ	พนักงานจ้างทั่วไป	1	1	1	1	1	+0	+0	+0	
40	นักการ	พนักงานจ้างทั่วไป	1	1	1	1	1	+0	+0	+0	
41	พนักงานเทศกิจ	พนักงานจ้างทั่วไป	1	1	1	1	1	+0	+0	+0	
42	พนักงานเทศกิจ	พนักงานจ้างทั่วไป	1	0	1	1	1	+0	+0	+0	
43	พนักงานเทศกิจ	พนักงานจ้างทั่วไป	1	1	1	1	1	+0	+0	+0	
44	พนักงานเทศกิจ	พนักงานจ้างทั่วไป	1	0	1	1	1	+0	+0	+0	
45	พนักงานดับเพลิง	พนักงานจ้างทั่วไป	1	1	1	1	1	+0	+0	+0	
46	พนักงานดับเพลิง	พนักงานจ้างทั่วไป	1	1	1	1	1	+0	+0	+0	
47	พนักงานดับเพลิง	พนักงานจ้างทั่วไป	1	1	1	1	1	+0	+0	+0	
48	พนักงานดับเพลิง	พนักงานจ้างทั่วไป	1	1	1	1	1	+0	+0	+0	
49	พนักงานดับเพลิง	พนักงานจ้างทั่วไป	1	1	1	1	1	+0	+0	+0	
50	พนักงานดับเพลิง	พนักงานจ้างทั่วไป	1	1	1	1	1	+0	+0	+0	
51	พนักงานดับเพลิง	พนักงานจ้างทั่วไป	1	1	1	1	1	+0	+0	+0	
52	พนักงานดับเพลิง	พนักงานจ้างทั่วไป	1	1	1	1	1	+0	+0	+0	
53	พนักงานดับเพลิง	พนักงานจ้างทั่วไป	1	1	1	1	1	+0	+0	+0	
54	พนักงานดับเพลิง	พนักงานจ้างทั่วไป	1	1	1	1	1	+0	+0	+0	
	รวม		25	23	25	25	25	0	0	0	
	กองคลัง (024)										
	พนักงานเทศบาลสามัญ										
55	นักบริหารงานคลัง (ผู้อำนวยการกองคลัง)	อำนวยการกลาง	1	1	1	1	1	+0	+0	+0	
56	นักบริหารงานทั่วไป (หัวหน้าฝ่ายบริหารงานทั่วไป)	อำนวยการต้น	1	1	1	1	1	+0	+0	+0	
57	นักจัดการงานทั่วไป	ปฏิบัติการ	1	1	1	1	1	+0	+0	+0	
58	เจ้าพนักงานสุรการ	ชำนาญงาน	1	1	1	1	1	+0	+0	+0	
59	เจ้าพนักงานสุรการ	ชำนาญงาน	1	1	1	1	1	+0	+0	+0	
60	นักบริหารงานคลัง (หัวหน้าฝ่ายบริหารงานคลัง)	อำนวยการต้น	1	0	1	1	1	+0	+0	+0	
61	นักวิชาการเงินและบัญชี	ปฏิบัติการ	1	1	1	1	1	+0	+0	+0	
62	นักวิชาการเงินและบัญชี	ปฏิบัติการ	1	1	1	1	1	+0	+0	+0	
63	เจ้าพนักงานพัสดุ	ชง./ชก.	1	0	1	1	1	+0	+0	+0	
64	นักจัดการงานทั่วไป	ปฏิบัติการ	1	1	1	1	1	+0	+0	+0	
65	เจ้าพนักงานจัดเก็บรายได้	ชำนาญงาน	1	1	1	1	1	+0	+0	+0	
66	นายช่างเดือน	ลาออก	1	1	1	1	1	+0	+0	+0	
	รวม		12	10	12	12	12	0	0	0	
	ลูกจ้างประจำ										
67	นักการ	บร.กลุ่ม 1	1	1	1	1	1	+0	+0	+0	
	รวม		1	1	1	1	1	0	0	0	
	พนักงานจ้าง										
68	ผู้ช่วยเจ้าพนักงานสุรการ	พนักงานจ้างตามภารกิจ	1	1	1	1	1	+0	+0	+0	
69	ผู้ช่วยนักวิชาการพัสดุ	พนักงานจ้างตามภารกิจ	1	1	1	1	1	+0	+0	+0	
70	นักการ	พนักงานจ้างทั่วไป	1	1	1	1	1	+0	+0	+0	
71	นักการ	พนักงานจ้างทั่วไป	1	1	1	1	1	+0	+0	+0	
72	นักการ	พนักงานจ้างทั่วไป	1	1	1	1	1	+0	+0	+0	
73	นักการ	พนักงานจ้างทั่วไป	1	1	1	1	1	+0	+0	+0	
74	นักการ	พนักงานจ้างทั่วไป	1	1	1	1	1	+0	+0	+0	
75	นักการ	พนักงานจ้างทั่วไป	1	1	1	1	1	+0	+0	+0	
76	คนงานทั่วไป	พนักงานจ้างทั่วไป	1	1	1	1	1	+0	+0	+0	
77	คนงานทั่วไป	พนักงานจ้างทั่วไป	1	1	1	1	1	+0	+0	+0	
78	คนงานทั่วไป	พนักงานจ้างทั่วไป	1	1	1	1	1	+0	+0	+0	
79	คนงานทั่วไป	พนักงานจ้างทั่วไป	1	1	1	1	1	+0	+0	+0	
80	คนงานทั่วไป	พนักงานจ้างทั่วไป	1	1	1	1	1	+0	+0	+0	
81	นักการ	พนักงานจ้างทั่วไป	1	1	1	1	1	+0	+0	+0	
82	นักการ	พนักงานจ้างทั่วไป	1	1	1	1	1	+0	+0	+0	
83	นักการ	พนักงานจ้างทั่วไป	1	1	1	1	1	+0	+0	+0	
	รวม		16	16	16	16	16	0	0	0	
	กองช่าง (025)										

	พนักงานเทศบาลสามัญ										
84	นักบริหารงานช่าง (ผู้อำนวยการกองช่าง)	อำนวยการกลาง	1	1	1	1	1	+0	+0	+0	
85	นักบริหารงานทั่วไป (หัวหน้าฝ่ายบริหารงานทั่วไป)	อำนวยการต้น	1	1	1	1	1	+0	+0	+0	
86	นักจัดการงานทั่วไป	ชำนาญการ	1	1	1	1	1	+0	+0	+0	
87	นายช่างศิลป์	ปฏิบัติงาน	1	1	1	1	1	+0	+0	+0	
88	นักบริหารงานช่าง (หัวหน้าฝ่ายแบบแผนและก่อสร้าง)	อำนวยการต้น	1	0	1	1	1	+0	+0	+0	
89	นายช่างโยธา	อาวุโส	1	1	1	0	0	+0	→1	→1	
90	นายช่างโยธา	อาวุโส	1	1	1	1	0	+0	+0	→1	
91	วิศวกรโยธา	ชช./ชพ.	1	1	1	1	1	+0	+0	+0	
92	นายช่างโยธา	ชำนาญงาน	1	1	1	1	1	+0	+0	+0	
93	นายช่างโยธา	ชำนาญงาน	1	1	1	1	1	+0	+0	+0	
94	นายช่างโยธา	ชำนาญงาน	1	1	1	1	1	+0	+0	+0	
95	นายช่างไฟฟ้า	ชำนาญงาน	1	1	1	1	1	+0	+0	+0	
	รวม		12	11	12	11	10	0	-1	-2	
	ลูกจ้างประจำ										
96	พนักงานขับรถยนต์	บช./กลุ่ม 1-2	1	1	1	1	1	+0	+0	+0	
97	ผู้ช่วยช่างทุ่น	บช./กลุ่ม 1	1	1	1	1	1	+0	+0	+0	
98	พนักงานขับรถยนต์	บช./กลุ่ม 1-2	1	1	1	1	1	+0	+0	+0	
	รวม		3	3	3	3	3	0	0	0	
	พนักงานจ้าง										
99	ผู้ช่วยนายช่างผังเมือง	พนักงานจ้างตามภารกิจ	1	1	1	1	1	+0	+0	+0	
100	ผู้ช่วยนายช่างโยธา	พนักงานจ้างตามภารกิจ	1	1	1	1	1	+0	+0	+0	
101	ผู้ช่วยนายช่างโยธา	พนักงานจ้างตามภารกิจ	1	0	1	1	1	+0	+0	+0	
102	ผู้ช่วยนายช่างโยธา	พนักงานจ้างตามภารกิจ	1	1	1	1	1	+0	+0	+0	
103	ผู้ช่วยนักวิชาการสวนสาธารณะ	พนักงานจ้างตามภารกิจ	1	1	1	1	1	+0	+0	+0	
104	พนักงานขับรถยนต์	พนักงานจ้างตามภารกิจ	1	1	1	1	1	+0	+0	+0	
105	ผู้ช่วยนายช่างไฟฟ้า	พนักงานจ้างตามภารกิจ	1	1	1	1	1	+0	+0	+0	
106	ผู้ช่วยนายช่างไฟฟ้า	พนักงานจ้างตามภารกิจ	1	1	1	1	1	+0	+0	+0	
107	นิติกร	พนักงานจ้างทั่วไป	1	1	1	1	1	+0	+0	+0	
108	คนงานทั่วไป	พนักงานจ้างทั่วไป	1	1	1	1	1	+0	+0	+0	
109	นิติกร	พนักงานจ้างทั่วไป	1	0	1	1	1	+0	+0	+0	
110	คนงานทั่วไป	พนักงานจ้างทั่วไป	1	1	1	1	1	+0	+0	+0	
111	คนงานทั่วไป	พนักงานจ้างทั่วไป	1	1	1	1	1	+0	+0	+0	
112	คนงานทั่วไป	พนักงานจ้างทั่วไป	1	1	1	1	1	+0	+0	+0	
113	คนงานทั่วไป	พนักงานจ้างทั่วไป	1	1	1	1	1	+0	+0	+0	
114	คนงานทั่วไป	พนักงานจ้างทั่วไป	1	1	1	1	1	+0	+0	+0	
115	คนงานทั่วไป	พนักงานจ้างทั่วไป	1	1	1	1	1	+0	+0	+0	
116	คนงานทั่วไป	พนักงานจ้างทั่วไป	1	1	1	1	1	+0	+0	+0	
117	คนงานทั่วไป	พนักงานจ้างทั่วไป	1	1	1	1	1	+0	+0	+0	
118	คนงานทั่วไป	พนักงานจ้างทั่วไป	1	1	1	1	1	+0	+0	+0	
119	นิติกร	พนักงานจ้างทั่วไป	1	1	1	1	1	+0	+0	+0	
120	คนงานทั่วไป	พนักงานจ้างทั่วไป	1	1	1	1	1	+0	+0	+0	
121	คนงานทั่วไป	พนักงานจ้างทั่วไป	1	1	1	1	1	+0	+0	+0	
122	คนงานทั่วไป	พนักงานจ้างทั่วไป	1	1	1	1	1	+0	+0	+0	
123	คนงานทั่วไป	พนักงานจ้างทั่วไป	1	1	1	1	1	+0	+0	+0	
124	คนงานทั่วไป	พนักงานจ้างทั่วไป	1	1	1	1	1	+0	+0	+0	
	รวม		26	24	26	26	26	0	0	0	
	กองสาธารณสุขและสิ่งแวดล้อม (06)										
	พนักงานเทศบาลสามัญ										
125	นักบริหารงานสาธารณสุข (ผู้อำนวยการกองสาธารณสุขและสิ่งแวดล้อม)	อำนวยการสูง	1	1	1	1	1	+0	+0	+0	
126	เจ้าพนักงานสุขาภิบาล	ชำนาญการ	1	1	1	1	1	+0	+0	+0	
127	เจ้าพนักงานสุขาภิบาล	ปง./ชง.	1	0	1	1	1	+0	+0	+0	
128	พยาบาลวิชาชีพ	ชำนาญการพิเศษ	1	1	1	1	1	+0	+0	+0	
129	พยาบาลวิชาชีพ	ปง./ชง.	1	0	1	1	1	+0	+0	+0	
130	นายช่างเครื่องกล	ชำนาญงาน	1	1	1	1	1	+0	+0	+0	

131	นายช่างไฟฟ้า	ชำนาญงาน	1	1	1	1	1	+0	+0	+0	
	รวม		7	5	7	7	7	0	0	0	
	ลูกจ้างประจำ										
132	พนักงานขับรถยนต์	บริการ 1-2	1	1	1	1	1	+0	+0	+0	
133	พนักงานขับรถยนต์	บริการ 1-2	1	1	1	1	1	+0	+0	+0	
	รวม		2	2	2	2	2	0	0	0	
	พนักงานจ้าง										
134	ผู้ช่วยนักวิชาการสาธารณสุข	พนักงานจ้างตามภารกิจ	1	1	1	1	1	+0	+0	+0	
135	ผู้ช่วยนักวิชาการสาธารณสุข	พนักงานจ้างตามภารกิจ	1	1	1	1	1	+0	+0	+0	
136	พนักงานขับรถยนต์ศักดิ์ใหญ่	พนักงานจ้างตามภารกิจ	1	1	1	1	1	+0	+0	+0	
137	ผู้ช่วยนายช่างเครื่องกล	พนักงานจ้างตามภารกิจ	1	1	1	1	1	+0	+0	+0	
138	นักการ	พนักงานจ้างทั่วไป	1	1	1	1	1	+0	+0	+0	
139	นักการ	พนักงานจ้างทั่วไป	1	1	1	1	1	+0	+0	+0	
140	คนงานทั่วไป	พนักงานจ้างทั่วไป	1	0	1	1	1	+0	+0	+0	
141	คนงานทั่วไป	พนักงานจ้างทั่วไป	1	1	1	1	1	+0	+0	+0	
142	นักการ	พนักงานจ้างทั่วไป	1	1	1	1	1	+0	+0	+0	
143	คนงานทั่วไป	พนักงานจ้างทั่วไป	1	1	1	1	1	+0	+0	+0	
144	นักการ	พนักงานจ้างทั่วไป	1	1	1	1	1	+0	+0	+0	
145	คนงานทั่วไป	พนักงานจ้างทั่วไป	1	1	1	1	1	+0	+0	+0	
146	นักการ	พนักงานจ้างทั่วไป	1	1	1	1	1	+0	+0	+0	
147	นักการ	พนักงานจ้างทั่วไป	1	1	1	1	1	+0	+0	+0	
148	นักการ	พนักงานจ้างทั่วไป	1	1	1	1	1	+0	+0	+0	
149	คนงานทั่วไป	พนักงานจ้างทั่วไป	1	1	1	1	1	+0	+0	+0	
150	คนงานทั่วไป	พนักงานจ้างทั่วไป	1	0	1	1	1	+0	+0	+0	
151	คนงานทั่วไป	พนักงานจ้างทั่วไป	1	1	1	1	1	+0	+0	+0	
	รวม		18	16	18	18	18	0	0	0	
	กองการศึกษา (30)										
	พนักงานเทศบาลสามัญ										
152	นักบริหารงานศึกษา (ผู้อำนวยการกองการศึกษา)	อำนวยการกลาง	1	1	1	1	1	+0	+0	+0	
153	นักจัดการงานทั่วไป	ปฏิบัติการ	1	1	1	1	1	+0	+0	+0	
154	เจ้าพนักงานธุรการ	ชำนาญงาน	1	1	1	1	1	+0	+0	+0	
155	เจ้าพนักงานการเงิน	ชำนาญงาน	1	1	1	1	1	+0	+0	+0	
156	นักบริหารงานศึกษา (หัวหน้าฝ่ายบริหารงานศึกษา)	อำนวยการต้น	1	1	1	1	1	+0	+0	+0	
157	นักวิชาการศึกษา	ชำนาญการ	1	1	1	1	1	+0	+0	+0	
	รวม		6	6	6	6	6	0	0	0	
	พนักงานจ้าง										
158	ผู้ช่วยนักทรัพยากรบุคคล	พนักงานจ้างตามภารกิจ	1	1	1	1	1	+0	+0	+0	
159	ผู้ช่วยบรรณารักษ์	พนักงานจ้างตามภารกิจ	1	1	1	1	1	+0	+0	+0	
160	นักการ	พนักงานจ้างทั่วไป	1	1	1	1	1	+0	+0	+0	
161	นักการ	พนักงานจ้างทั่วไป	1	1	1	1	1	+0	+0	+0	
162	นักการ	พนักงานจ้างทั่วไป	1	0	1	1	1	+0	+0	+0	
163	นักการ	พนักงานจ้างทั่วไป	1	0	1	1	1	+0	+0	+0	
164	นักการ	พนักงานจ้างทั่วไป	1	1	1	1	1	+0	+0	+0	
	รวม		7	5	7	7	7	0	0	0	
	โรงเรียนเทศบาล 1 วัดสันทน										
165	ผอ. คศ.4	เชี่ยวชาญ	1	0	1	1	1	+0	+0	+0	
166	รอง ผอ. คศ.3	ชำนาญการพิเศษ	1	1	1	1	1	+0	+0	+0	
167	ครู คศ.2	ชำนาญการ	1	1	1	1	1	+0	+0	+0	
168	ครู คศ.2	ชำนาญการ	1	1	1	1	1	+0	+0	+0	
169	ครู คศ.4	เชี่ยวชาญ	1	1	1	1	1	+0	+0	+0	
170	ครู คศ.3	ชำนาญการพิเศษ	1	1	1	1	1	+0	+0	+0	
171	ครู คศ.3	ชำนาญการพิเศษ	1	1	1	1	1	+0	+0	+0	
172	ครู คศ.1	-	1	1	1	1	1	+0	+0	+0	
173	ครู คศ.3	ชำนาญการพิเศษ	1	1	1	1	1	+0	+0	+0	
174	ครู คศ.1	-	1	1	1	1	1	+0	+0	+0	

175	ครู คศ.3	ชำนาญการพิเศษ	1	1	1	1	1	+0	+0	+0	
176	ครู คศ.2	ชำนาญการ	1	1	1	1	1	+0	+0	+0	
177	ครู คศ.3	ชำนาญการพิเศษ	1	1	1	1	1	+0	+0	+0	
178	ครู คศ.3	ชำนาญการพิเศษ	1	1	1	1	1	+0	+0	+0	
179	ครู คศ.3	ชำนาญการพิเศษ	1	1	1	1	1	+0	+0	+0	
180	ครู คศ.2	ชำนาญการ	1	1	1	1	1	+0	+0	+0	
181	ครู คศ.3	ชำนาญการพิเศษ	1	1	1	1	1	+0	+0	+0	
182	ครู คศ.3	ชำนาญการพิเศษ	1	1	1	1	1	+0	+0	+0	
183	ครู คศ.2	ชำนาญการ	1	1	1	1	1	+0	+0	+0	
184	ครู คศ.3	ชำนาญการพิเศษ	1	1	1	1	1	+0	+0	+0	
185	ครู คศ.3	ชำนาญการพิเศษ	1	1	1	1	1	+0	+0	+0	
186	ครู คศ.3	ชำนาญการพิเศษ	1	1	1	1	1	+0	+0	+0	
187	ครู คศ.2	ชำนาญการ	1	1	1	1	1	+0	+0	+0	
188	ครู คศ.3	ชำนาญการพิเศษ	1	1	1	1	1	+0	+0	+0	
189	ครู คศ.2	ชำนาญการ	1	1	1	1	1	+0	+0	+0	
190	ครู คศ.2	ชำนาญการ	1	1	1	1	1	+0	+0	+0	
191	ครู คศ.2	ชำนาญการ	1	1	1	1	1	+0	+0	+0	
192	ครู คศ.2	ชำนาญการ	1	1	1	1	1	+0	+0	+0	
193	ครู คศ.2	ชำนาญการ	1	1	1	1	1	+0	+0	+0	
194	ครูผู้ช่วย	-	1	1	1	1	1	+0	+0	+0	
	รวม		30	29	30	30	30	0	0	0	
	พนักงานจ้าง										
195	นธ.เจ้าพนักงานการเงินและบัญชี	พนักงานจ้างตามภารกิจ	1	1	1	1	1	+0	+0	+0	
196	นธ.เจ้าพนักงานการเงินและบัญชี	พนักงานจ้างตามภารกิจ	1	1	1	1	1	+0	+0	+0	
197	ผู้ช่วยเจ้าพนักงานพัสดุ	พนักงานจ้างตามภารกิจ	1	1	1	1	1	+0	+0	+0	
198	ภารโรง	พนักงานจ้างทั่วไป	1	1	1	1	1	+0	+0	+0	
199	ภารโรง	พนักงานจ้างทั่วไป	1	1	1	1	1	+0	+0	+0	
	รวม		5	5	5	5	5	0	0	0	
	โรงเรียนเทศบาล 2 วัดโสธร										
200	ผอ. คศ.3	ชำนาญการพิเศษ	1	1	1	1	1	+0	+0	+0	
201	รอง ผอ. คศ.3	ชำนาญการพิเศษ	1	1	1	1	1	+0	+0	+0	
202	ครู คศ.2	ชำนาญการ	1	1	1	1	1	+0	+0	+0	
203	ครู คศ.2(3)	ชำนาญการ	1	1	1	1	1	+0	+0	+0	
204	ครูผู้ช่วย		1	0	1	1	1	+0	+0	+0	
205	ครู คศ.2	ชำนาญการ	1	1	1	1	1	+0	+0	+0	
206	ครู คศ.2	ชำนาญการ	1	1	1	1	1	+0	+0	+0	
207	ครูผู้ช่วย	-	1	0	1	1	1	+0	+0	+0	
208	ครู คศ.2	ชำนาญการ	1	1	1	1	1	+0	+0	+0	
209	ครู คศ.3	ชำนาญการพิเศษ	1	1	1	1	1	+0	+0	+0	
210	ครูผู้ช่วย	-	1	1	1	1	1	+0	+0	+0	
211	ครู คศ.2	ชำนาญการ	1	1	1	1	1	+0	+0	+0	
212	ครู คศ.3	ชำนาญการพิเศษ	1	1	1	1	1	+0	+0	+0	
213	ครู คศ.3	ชำนาญการพิเศษ	1	1	1	1	1	+0	+0	+0	
214	ครู คศ.3	ชำนาญการพิเศษ	1	1	1	1	1	+0	+0	+0	
215	ครู คศ.3	ชำนาญการพิเศษ	1	0	1	1	1	+0	+0	+0	
216	ครู คศ.3	ชำนาญการพิเศษ	1	1	1	1	1	+0	+0	+0	
217	ครู คศ.3	ชำนาญการพิเศษ	1	1	1	1	1	+0	+0	+0	
218	ครู คศ.3	ชำนาญการพิเศษ	1	1	1	1	1	+0	+0	+0	
219	ครู คศ.3	ชำนาญการพิเศษ	1	1	1	1	1	+0	+0	+0	
220	ครู คศ.2	ชำนาญการ	1	1	1	1	1	+0	+0	+0	
221	ครู คศ.2	ชำนาญการ	1	0	1	1	1	+0	+0	+0	
222	ครู คศ.3	ชำนาญการพิเศษ	1	1	1	1	1	+0	+0	+0	
223	ครู คศ.2	ชำนาญการ	1	1	1	1	1	+0	+0	+0	
224	ครู คศ.3	ชำนาญการพิเศษ	1	1	1	1	1	+0	+0	+0	
225	ครู คศ.1	-	1	1	1	1	1	+0	+0	+0	

	รวม		26	22	26	26	26	0	0	0	
	ลูกจ้างประจำ										
226	การโรง	ลูกจ้างประจำ	1	0	1	1	1	+0	+0	+0	
227	การโรง	ลูกจ้างประจำ	1	1	1	1	1	+0	+0	+0	
	รวม		2	1	2	2	2	0	0	0	
	พนักงานจ้าง										
228	นข.เจ้าพนักงานการเงินและบัญชี	พนักงานจ้างตามภารกิจ	1	1	1	1	1	+0	+0	+0	
229	นข.เจ้าพนักงานการเงินและบัญชี	พนักงานจ้างตามภารกิจ	1	1	1	1	1	+0	+0	+0	
	รวม		2	2	2	2	2	0	0	0	
	โรงเรียนแพทยาลฯ วัดชิณเสน										
230	ผอ. คศ.3	ชำนาญการพิเศษ	1	1	1	1	1	+0	+0	+0	
231	รผก ผอ. คศ.3	ชำนาญการพิเศษ	1	1	1	1	1	+0	+0	+0	
232	รผก ผอ. คศ.3	ชำนาญการพิเศษ	1	0	1	1	1	+0	+0	+0	
233	รผก ผอ. คศ.3	ชำนาญการพิเศษ	1	0	1	1	1	+0	+0	+0	
234	รผก ผอ. คศ.2	ชำนาญการ	1	0	1	1	1	+0	+0	+0	
235	ครู คศ.2	ชำนาญการ	1	1	1	1	1	+0	+0	+0	
236	ครู คศ.3	ชำนาญการพิเศษ	1	1	1	1	1	+0	+0	+0	
237	ครู คศ.3	ชำนาญการพิเศษ	1	1	1	1	1	+0	+0	+0	
238	ครู คศ.2	ชำนาญการ	1	1	1	1	1	+0	+0	+0	
239	ครู คศ.2	ชำนาญการ	1	1	1	1	1	+0	+0	+0	
240	ครู คศ.2	ชำนาญการ	1	1	1	1	1	+0	+0	+0	
241	ครู คศ.2	ชำนาญการ	1	1	1	1	1	+0	+0	+0	
242	ครู คศ.2	ชำนาญการ	1	0	1	1	1	+0	+0	+0	
243	ครู คศ.3	ชำนาญการพิเศษ	1	1	1	1	1	+0	+0	+0	
244	ครู คศ.1	-	1	1	1	1	1	+0	+0	+0	
245	ครู คศ.3	ชำนาญการพิเศษ	1	1	1	1	1	+0	+0	+0	
246	ครูผู้ช่วย		1	1	1	1	1	+0	+0	+0	
247	ครู คศ.3	ชำนาญการพิเศษ	1	1	1	1	1	+0	+0	+0	
248	ครู คศ.2	ชำนาญการ	1	1	1	1	1	+0	+0	+0	
249	ครู คศ.2	ชำนาญการ	1	1	1	1	1	+0	+0	+0	
250	ครู คศ.3	ชำนาญการพิเศษ	1	1	1	1	1	+0	+0	+0	
251	ครู คศ.2(3)	ชำนาญการ	1	1	1	1	1	+0	+0	+0	
252	ครู คศ.3	ชำนาญการพิเศษ	1	1	1	1	1	+0	+0	+0	
253	ครู คศ.2	ชำนาญการ	1	1	1	1	1	+0	+0	+0	
254	ครู คศ.3	ชำนาญการพิเศษ	1	1	1	1	1	+0	+0	+0	
255	ครู คศ.2	ชำนาญการ	1	0	1	1	1	+0	+0	+0	
256	ครู คศ.3	ชำนาญการพิเศษ	1	1	1	1	1	+0	+0	+0	
257	ครู คศ.4	เชี่ยวชาญ	1	1	1	1	1	+0	+0	+0	
258	ครู คศ.3	ชำนาญการพิเศษ	1	1	1	1	1	+0	+0	+0	
259	ครู คศ.3	ชำนาญการพิเศษ	1	1	1	1	1	+0	+0	+0	
260	ครู คศ.3	ชำนาญการพิเศษ	1	1	1	1	1	+0	+0	+0	
261	ครู คศ.3	ชำนาญการพิเศษ	1	1	1	1	1	+0	+0	+0	
262	ครู คศ.3	ชำนาญการพิเศษ	1	0	1	1	1	+0	+0	+0	
263	ครู คศ.3	ชำนาญการพิเศษ	1	1	1	1	1	+0	+0	+0	
264	ครู คศ.3	ชำนาญการพิเศษ	1	1	1	1	1	+0	+0	+0	
265	ครู คศ.2	ชำนาญการ	1	1	1	1	1	+0	+0	+0	
266	ครู คศ.(3)	ชำนาญการ	1	1	1	1	1	+0	+0	+0	
267	ครู คศ.3	ชำนาญการพิเศษ	1	1	1	1	1	+0	+0	+0	
268	ครู คศ.3	ชำนาญการพิเศษ	1	1	1	1	1	+0	+0	+0	
269	ครู คศ.3	ชำนาญการพิเศษ	1	1	1	1	1	+0	+0	+0	
270	ครู คศ.3	ชำนาญการพิเศษ	1	1	1	1	1	+0	+0	+0	
271	ครู คศ.3	ชำนาญการพิเศษ	1	1	1	1	1	+0	+0	+0	
272	ครู คศ.3	ชำนาญการพิเศษ	1	1	1	1	1	+0	+0	+0	
273	ครู คศ.1	-	1	1	1	1	1	+0	+0	+0	
274	ครู คศ.3	ชำนาญการพิเศษ	1	1	1	1	1	+0	+0	+0	

275	ครู คศ.3	ชำนาญการพิเศษ	1	1	1	1	1	+0	+0	+0	
276	ครู คศ.1	-	1	1	1	1	1	+0	+0	+0	
277	ครู คศ.2	ชำนาญการ	1	1	1	1	1	+0	+0	+0	
278	ครู คศ.3	ชำนาญการพิเศษ	1	1	1	1	1	+0	+0	+0	
279	ครู คศ.3	ชำนาญการพิเศษ	1	1	1	1	1	+0	+0	+0	
280	ครู คศ.2	ชำนาญการ	1	1	1	1	1	+0	+0	+0	
281	ครู คศ.3	ชำนาญการพิเศษ	1	1	1	1	1	+0	+0	+0	
282	ครู คศ.2	ชำนาญการ	1	1	1	1	1	+0	+0	+0	
283	ครู คศ.2	ชำนาญการ	1	1	1	1	1	+0	+0	+0	
284	ครู คศ.3	ชำนาญการพิเศษ	1	1	1	1	1	+0	+0	+0	
285	ครู คศ.2	ชำนาญการ	1	1	1	1	1	+0	+0	+0	
286	ครู คศ.1	-	1	1	1	1	1	+0	+0	+0	
287	ครู คศ.3	ชำนาญการพิเศษ	1	1	1	1	1	+0	+0	+0	
288	ครู คศ.2	ชำนาญการ	1	1	1	1	1	+0	+0	+0	
289	ครู คศ.3	ชำนาญการพิเศษ	1	1	1	1	1	+0	+0	+0	
290	ครู คศ.3	ชำนาญการพิเศษ	1	1	1	1	1	+0	+0	+0	
291	ครู คศ.3	ชำนาญการพิเศษ	1	1	1	1	1	+0	+0	+0	
292	ครู คศ.2	ชำนาญการ	1	1	1	1	1	+0	+0	+0	
293	ครู คศ.2	ชำนาญการ	1	1	1	1	1	+0	+0	+0	
294	ครู คศ.1	-	1	1	1	1	1	+0	+0	+0	
295	ครู คศ.3	ชำนาญการพิเศษ	1	1	1	1	1	+0	+0	+0	
296	ครูผู้ช่วย	-	1	1	1	1	1	+0	+0	+0	
297	ครู คศ.2	ชำนาญการ	1	1	1	1	1	+0	+0	+0	
298	ครู คศ.2	ชำนาญการ	1	1	1	1	1	+0	+0	+0	
299	ครู คศ.3	ชำนาญการพิเศษ	1	1	1	1	1	+0	+0	+0	
300	ครู คศ.2	ชำนาญการ	1	1	1	1	1	+0	+0	+0	
301	ครู คศ.2	ชำนาญการ	1	1	1	1	1	+0	+0	+0	
302	ครู คศ.2	ชำนาญการ	1	1	1	1	1	+0	+0	+0	
303	ครู คศ.2	ชำนาญการ	1	1	1	1	1	+0	+0	+0	
304	ครู คศ.2	ชำนาญการ	1	1	1	1	1	+0	+0	+0	
305	ครู คศ.2	ชำนาญการ	1	1	1	1	1	+0	+0	+0	
306	ครู คศ.2	ชำนาญการ	1	1	1	1	1	+0	+0	+0	
307	ครู คศ.2	ชำนาญการ	1	1	1	1	1	+0	+0	+0	
308	ครูผู้ช่วย	-	1	0	1	1	1	+0	+0	+0	
	รวม		79	72	79	79	79	0	0	0	
	พนักงานจ้าง										
309	นธ.เจ้าพนักงานการเงินและบัญชี	พนักงานจ้างตามภารกิจ	1	1	1	1	1	+0	+0	+0	
310	นธ.เจ้าพนักงานการเงินและบัญชี	พนักงานจ้างตามภารกิจ	1	1	1	1	1	+0	+0	+0	
311	นธ.เจ้าพนักงานการเงินและบัญชี	พนักงานจ้างตามภารกิจ	1	0	1	1	1	+0	+0	+0	
312	นธ.เจ้าพนักงานการเงินและบัญชี	พนักงานจ้างตามภารกิจ	1	1	1	1	1	+0	+0	+0	
313	ผู้ช่วยเจ้าพนักงานพัสดุ	พนักงานจ้างตามภารกิจ	1	1	1	1	1	+0	+0	+0	
314	ผู้ช่วยเจ้าพนักงานพัสดุ	พนักงานจ้างตามภารกิจ	1	1	1	1	1	+0	+0	+0	
315	ผู้ช่วยเจ้าพนักงานพัสดุ	พนักงานจ้างตามภารกิจ	1	1	1	1	1	+0	+0	+0	
316	ภารโรง	พนักงานจ้างทั่วไป	1	1	1	1	1	+0	+0	+0	
317	ภารโรง	พนักงานจ้างทั่วไป	1	1	1	1	1	+0	+0	+0	
318	ภารโรง	พนักงานจ้างทั่วไป	1	1	1	1	1	+0	+0	+0	
	รวม		10	9	10	10	10	0	0	0	
	โรงเรียนเทศบาล 4 ประถมชาติตา										
319	ครู คศ.3	ชำนาญการพิเศษ	1	1	1	1	1	+0	+0	+0	
320	ครูผู้ช่วย	-	1	0	1	1	1	+0	+0	+0	
321	ครู คศ.2	ชำนาญการ	1	1	1	1	1	+0	+0	+0	
322	ครู คศ.3	ชำนาญการพิเศษ	1	1	1	1	1	+0	+0	+0	
323	ครู คศ.1	-	1	1	1	1	1	+0	+0	+0	
324	ผอ. คศ.2	ชำนาญการ	1	0	1	1	1	+0	+0	+0	
325	ครู คศ.1	-	1	1	1	1	1	+0	+0	+0	

326	ครู คศ.1	-	1	1	1	1	1	+0	+0	+0	
	รวม		8	6	8	8	8	0	0	0	
	พนักงานจ้าง										
327	ภารโรง	พนักงานจ้างทั่วไป	1	1	1	1	1	+0	+0	+0	
	รวม		1	1	1	1	1	0	0	0	
	สพฐ.โรงเรียนเทศบาล 1 วัดคันลัน										
328	ครู คศ.2	ชำนาญการ	1	1	1	1	1	+0	+0	+0	
329	ครู คศ.2	ชำนาญการ	1	1	1	1	1	+0	+0	+0	
330	ครู คศ.2	ชำนาญการ	1	1	1	1	1	+0	+0	+0	
	รวม		3	3	3	3	3	0	0	0	
	พนักงานจ้าง										
331	ผู้ดูแลเด็ก (ทักษะ)	พนักงานจ้างตามภารกิจ	1	1	1	1	1	+0	+0	+0	
332	ผู้ดูแลเด็ก (ทักษะ)	พนักงานจ้างตามภารกิจ	1	1	1	1	1	+0	+0	+0	
333	ผู้ดูแลเด็ก (ทักษะ)	พนักงานจ้างตามภารกิจ	1	1	1	1	1	+0	+0	+0	
334	ผู้ดูแลเด็ก (ทักษะ)	พนักงานจ้างตามภารกิจ	1	1	1	1	1	+0	+0	+0	
335	ผู้ดูแลเด็ก (ทักษะ)	พนักงานจ้างตามภารกิจ	1	1	1	1	1	+0	+0	+0	
336	ผู้ดูแลเด็ก (ทักษะ)	พนักงานจ้างตามภารกิจ	1	1	1	1	1	+0	+0	+0	
337	ผู้ดูแลเด็ก (ทักษะ)	พนักงานจ้างตามภารกิจ	1	1	1	1	1	+0	+0	+0	
338	ผู้ดูแลเด็ก (ทักษะ)	พนักงานจ้างตามภารกิจ	1	1	1	1	1	+0	+0	+0	
339	ผู้ดูแลเด็ก (ทักษะ)	พนักงานจ้างตามภารกิจ	1	1	1	1	1	+0	+0	+0	
340	ผู้ดูแลเด็ก (ทักษะ)	พนักงานจ้างตามภารกิจ	1	1	1	1	1	+0	+0	+0	
	รวม		10	10	10	10	10	0	0	0	
	สพฐ.โรงเรียนเทศบาล 2 วัดโอ่งศุภวาวาส										
341	ครู คศ.1	-	1	1	1	1	1	+0	+0	+0	
342	ครู คศ.1	-	1	1	1	1	1	+0	+0	+0	
343	ครู คศ.2	ชำนาญการ	1	1	1	1	1	+0	+0	+0	
344	ครู คศ.2	ชำนาญการ	1	1	1	1	1	+0	+0	+0	
	รวม		4	4	4	4	4	0	0	0	
	พนักงานจ้าง										
345	ผู้ดูแลเด็ก (ทักษะ)	พนักงานจ้างตามภารกิจ	1	1	1	1	1	+0	+0	+0	
346	ผู้ดูแลเด็ก (ทักษะ)	พนักงานจ้างตามภารกิจ	1	1	1	1	1	+0	+0	+0	
347	ผู้ดูแลเด็ก (ทักษะ)	พนักงานจ้างตามภารกิจ	1	1	1	1	1	+0	+0	+0	
348	ผู้ดูแลเด็ก (ทักษะ)	พนักงานจ้างตามภารกิจ	1	1	1	1	1	+0	+0	+0	
349	ผู้ดูแลเด็ก (ทักษะ)	พนักงานจ้างตามภารกิจ	1	1	1	1	1	+0	+0	+0	
350	ผู้ดูแลเด็ก (ทักษะ)	พนักงานจ้างตามภารกิจ	1	1	1	1	1	+0	+0	+0	
	รวม		6	6	6	6	6	0	0	0	
	สพฐ.โรงเรียนเทศบาล 3 วัดชิณเทศ										
351	ครู คศ.2	ชำนาญการ	1	1	1	1	1	+0	+0	+0	
352	ครู คศ.1	-	1	1	1	1	1	+0	+0	+0	
353	ครู คศ.2	ชำนาญการ	1	1	1	1	1	+0	+0	+0	
354	ครู คศ.1	-	1	1	1	1	1	+0	+0	+0	
355	ครู คศ.1	-	1	1	1	1	1	+0	+0	+0	
356	ครู คศ.2	ชำนาญการ	1	1	1	1	1	+0	+0	+0	
357	ครู คศ.1	-	1	1	1	1	1	+0	+0	+0	
	รวม		7	7	7	7	7	0	0	0	
	พนักงานจ้าง										
358	ผู้ดูแลเด็ก (ทักษะ)	พนักงานจ้างตามภารกิจ	1	1	1	1	1	+0	+0	+0	
359	ผู้ดูแลเด็ก (ทักษะ)	พนักงานจ้างตามภารกิจ	1	1	1	1	1	+0	+0	+0	
360	ผู้ดูแลเด็ก (ทักษะ)	พนักงานจ้างตามภารกิจ	1	1	1	1	1	+0	+0	+0	
361	ผู้ดูแลเด็ก (ทักษะ)	พนักงานจ้างตามภารกิจ	1	1	1	1	1	+0	+0	+0	
362	ผู้ดูแลเด็ก (ทักษะ)	พนักงานจ้างตามภารกิจ	1	1	1	1	1	+0	+0	+0	
	รวม		5	5	5	5	5	0	0	0	
	สพฐ. เมืองอ่างทอง										
363	ครู คศ.1	-	1	1	1	1	1	+0	+0	+0	
364	ครู คศ.2	ชำนาญการ	1	1	1	1	1	+0	+0	+0	

365	ครู คศ.2	ชำนาญการ	1	1	1	1	1	+0	+0	+0	
366	ครู คศ.1	-	1	1	1	1	1	+0	+0	+0	
	รวม		4	4	4	4	4	0	0	0	
	พนักงานจ้าง										
367	ผู้ดูแลเด็ก (ทักษะ)	พนักงานจ้างตามภารกิจ	1	1	1	1	1	+0	+0	+0	
368	ผู้ดูแลเด็ก (ทั่วไป)	พนักงานจ้างทั่วไป	1	1	1	1	1	+0	+0	+0	
369	ผู้ดูแลเด็ก (ทั่วไป)	พนักงานจ้างทั่วไป	1	1	1	1	1	+0	+0	+0	
370	ผู้ดูแลเด็ก (ทั่วไป)	พนักงานจ้างทั่วไป	1	1	1	1	1	+0	+0	+0	
	รวม		4	4	4	4	4	0	0	0	
	กองสวัสดิการสังคม (11)										
	พนักงานเทศบาลสามัญ										
371	นักบริหารงานสวัสดิการสังคม (ผู้อำนวยการกองสวัสดิการสังคม)	อำนวยการต้น	1	0	1	1	1	+0	+0	+0	
372	เจ้าพนักงานธุรการ	ชำนาญงาน	1	1	1	1	1	+0	+0	+0	
373	นักพัฒนาชุมชน	ชำนาญการ	1	1	1	1	1	+0	+0	+0	
374	เจ้าพนักงานพัฒนาชุมชน	ชำนาญงาน	1	1	1	1	1	+0	+0	+0	
375	เจ้าพนักงานพัฒนาชุมชน	ชำนาญงาน	1	1	1	1	1	+0	+0	+0	
376	นักบริหารงานสวัสดิการสังคม (หัวหน้าฝ่ายพัฒนาชุมชน)	อำนวยการต้น	1	1	1	1	1	+0	+0	+0	
377	นักพัฒนาชุมชน	ชำนาญการ	1	1	1	1	1	+0	+0	+0	
378	นักพัฒนาชุมชน	ชำนาญการ	1	1	1	1	1	+0	+0	+0	
379	เจ้าพนักงานพัฒนาชุมชน	ชำนาญงาน	1	1	1	1	1	+0	+0	+0	
380	เจ้าพนักงานพัฒนาชุมชน	ชำนาญงาน	1	1	1	1	1	+0	+0	+0	
	รวม		10	9	10	10	10	0	0	0	
	ลูกจ้างประจำ										
381	นักการ	บริหารทั่ว 1	1	1	1	1	1	+0	+0	+0	
	รวม		1	1	1	1	1	0	0	0	
	พนักงานจ้าง										
382	ผู้ช่วยนักพัฒนาชุมชน	พนักงานจ้างตามภารกิจ	1	1	1	1	1	+0	+0	+0	
383	ผู้ช่วยเจ้าพนักงานพัฒนาชุมชน	พนักงานจ้างตามภารกิจ	1	1	1	1	1	+0	+0	+0	
384	นักการ	พนักงานจ้างทั่วไป	1	1	1	1	1	+0	+0	+0	
385	นักการ	พนักงานจ้างทั่วไป	1	1	1	1	1	+0	+0	+0	
	รวม		4	4	4	4	4	0	0	0	
	หน่วยตรวจสอบภายใน (12)										
	พนักงานเทศบาลสามัญ										
386	นักวิชาการตรวจสอบภายใน	ปฏิบัติการ/ชำนาญการ	1	0	1	1	1	+0	+0	+0	
	รวม		1	0	1	1	1	0	0	0	
1	**รวมพนักงานเทศบาล**		72	63	71	68	67	-1	-4	-5	
2	**รวมลูกจ้างประจำ**		12	12	11	10	10	-1	-2	-2	
3	**รวมพนักงานจ้าง**		96	88	96	96	96	0	0	0	
	รวมพนักงานเทศบาลทั้งสิ้น		180	163	178	174	173	-2	-6	-7	
4	**รวมพนักงานครู**		161	147	161	161	161	0	0	0	
5	**รวมลูกจ้างประจำ**		2	1	2	2	2	0	0	0	
6	**รวมพนักงานจ้าง**		43	42	43	43	43	0	0	0	
	รวมพนักงานครูทั้งสิ้น		206	190	206	206	206	0	0	0	
	รวมทั้งสิ้น		386	353	384	380	379	-2	-6	-7	

9. ภาระค่าใช้จ่ายเกี่ยวกับเงินเดือน และเงินประโยชน์ตอบแทนอื่น (ก่อนปรับปรุง)

9. ภาระค่าใช้จ่ายเกี่ยวกับเงินเดือนและประโยชน์ตอบแทนอื่น (ก่อนปรับปรุงโครงสร้าง)

เทศบาลเมืองย่างทอง อำเภอเมืองย่างทอง จังหวัดย่างทอง

ที่	ชื่อตำแหน่ง	เลขที่ตำแหน่ง	ประเภท ระดับ	จำนวนทั้งหมด	จำนวนที่มีอยู่ปัจจุบัน			อัตรากำลังแทนที่คาดว่าจะต้องใช้ในช่วงระยะ 3 ปี ข้างหน้า			อัตรากำลังคน เพิ่ม/ลด			ภาระค่าใช้จ่ายที่เพิ่มขึ้น (3)			ค่าใช้จ่ายรวม (4)			หมายเหตุ
					จำนวน (คน)	เงินเดือน (1)	เงินประจำตำแหน่ง (2)	2564	2565	2566	2564	2565	2566	2564	2565	2566	2564	2565	2566	
	ปลัด/รองปลัด (00)																			
	พนักงานเทศบาลสามัญ																			
1	นักบริหารงานท้องถิ่น	712001101001	บริหารกลาง	1	1	823,680	168,000	1	1	1	+0	+0	+0	26,640	27,360	29,280	1,018,320	1,045,680	1,074,960	68,640
	รวม			1	1	823,680	168,000	1	1	1	0	0	0	26,640	27,360	29,280	1,018,320	1,045,680	1,074,960	
	สำนักปลัด (01)																			
	พนักงานเทศบาลสามัญ																			
2	นักบริหารงานทั่วไป	712012101001	อำนวยการกลาง	1	1	368,280	134,400	1	1	1	+0	+0	+0	14,520	14,880	15,480	517,200	532,080	547,560	30,690
3	นักบริหารงานทั่วไป	712012101002	อำนวยการต้น	1	1	557,880	18,000	1	1	1	+0	+0	+0	18,000	17,880	14,280	593,880	611,760	626,040	46,490
4	เจ้าพนักงานธุรการ	712014101001	ชำนาญงาน	1	1	329,880	0	1	1	1	+0	+0	+0	11,280	10,920	11,400	341,160	352,080	363,480	27,490
5	เจ้าพนักงานธุรการ	712014101002	ชำนาญงาน	1	1	234,960	0	1	1	1	+0	+0	+0	9,360	9,960	10,200	244,320	254,280	264,480	19,560
6	นักทรัพยากรบุคคล	712013102001	ปฏิบัติการ	1	1	271,040	0	1	1	1	+0	+0	+0	4,320	8,760	9,240	275,760	284,520	293,760	22,620
7	นักทรัพยากรบุคคล	712013102002	ปฏิบัติการ	1	1	258,000	0	1	1	1	+0	+0	+0	8,760	9,000	8,760	266,760	275,760	284,520	21,500
8	นักวิเคราะห์นโยบายและแผน	712013103001	ชำนาญการ	1	1	396,000	0	1	1	1	+0	+0	+0	13,320	13,320	13,080	409,320	422,640	435,720	33,000
9	นักจัดการงานทะเบียนและบัตร	712013104001	ชำนาญการ	1	1	336,360	0	1	1	1	+0	+0	+0	12,960	13,320	13,440	349,320	362,640	376,080	28,030
10	นักจัดการงานทะเบียนและบัตร	712013104002	ปฏิบัติการ	1	1	194,640	0	1	1	1	+0	+0	+0	8,640	7,560	7,560	203,280	210,840	218,400	16,220
11	นักจัดการงานทะเบียนและบัตร	712013104003	ปก./ชก.	1	0	355,320	0	1	1	1	+0	+0	+0	12,000	12,000	12,000	367,320	379,320	391,320	ว่างเดิม
12	เจ้าพนักงานธุรการ	712014101003	ปฏิบัติงาน	1	1	214,560	0	1	1	1	+0	+0	+0	7,200	7,440	7,440	221,760	229,200	236,640	17,880
13	เจ้าพนักงานทะเบียน	712014102001	ชำนาญงาน	1	1	324,360	0	1	1	1	+0	+0	+0	11,160	11,040	11,160	335,520	346,560	357,720	27,030
14	เจ้าพนักงานทะเบียน	712014102002	ชำนาญงาน	1	1	264,480	0	1	1	1	+0	+0	+0	10,560	10,800	10,920	275,040	285,840	296,760	22,040
15	นิติกร	712013105001	ชำนาญการพิเศษ	1	1	680,760	134,400	1	1	1	+0	+0	+0	21,960	22,680	24,240	837,120	859,800	884,040	56,730
16	เจ้าพนักงานเทศกิจ	712014804001	ชำนาญงาน	1	1	254,280	0	1	1	1	+0	+0	+0	10,200	10,560	10,800	264,480	275,040	285,840	21,190
17	เจ้าพนักงานธุรการ	712014101004	ชำนาญงาน	1	1	363,480	0	1	1	1	+0	+0	+0	11,640	12,120	12,480	375,120	387,240	399,720	30,290
18	เจ้าพนักงานธุรการ	712014101005	ชำนาญงาน	1	1	264,480	0	1	1	1	+0	+0	+0	10,560	10,800	10,920	275,040	285,840	296,760	22,040
19	เจ้าพนักงานป้องกันบรรเทาสาธารณภัย	712014805001	ชำนาญงาน	1	1	426,480	0	1	1	1	+0	+0	+0	13,200	13,800	14,400	439,680	453,480	467,880	35,540
20	เจ้าพนักงานป้องกันบรรเทาสาธารณภัย	712014805002	ชำนาญงาน	1	1	346,560	0	1	1	1	+0	+0	+0	11,160	11,520	11,880	357,720	369,240	381,120	28,880

21	เจ้าพนักงานป้องกันบรรเทาสาธารณภัย	712014805003	ชำนาญงาน	1	1	363,680	0	1	1	1	+0	+0	+0	11,640	12,120	12,480	375,120	387,240	399,720	30,290
22	เจ้าพนักงานป้องกันบรรเทาสาธารณภัย	712014805004	ชำนาญงาน	1	1	259,640	0	1	1	1	+0	+0	+0	10,440	10,560	10,800	269,880	280,440	291,240	21,620
23	เจ้าพนักงานป้องกันบรรเทาสาธารณภัย	712014805005	ชำนาญงาน	1	1	254,280	0	1	1	1	+0	+0	+0	10,200	10,560	10,800	264,480	275,040	285,840	21,190
24	เจ้าพนักงานป้องกันบรรเทาสาธารณภัย	712014805006	ปฏิบัติงาน	1	1	221,760	0	1	1	1	+0	+0	+0	7,440	7,440	7,680	229,200	236,640	244,320	18,480
	รวม			23	22	7,541,160	286,800	23	23	23	0	0	0	260,520	269,040	271,640	8,088,480	8,357,520	8,628,960	
	ลูกจ้างประจำ																			
25	การโรง	บริการพื้นฐาน	บช.กลุ่ม 1	1	1	236,640	0	1	1	1	+0	+0	+0	7,680	7,800	5,880	244,320	252,120	258,000	19,720
28	นักการ	บริการพื้นฐาน	บช.กลุ่ม 1	1	1	165,120	0	1	1	1	+0	+0	+0	6,600	6,480	7,080	171,720	178,200	185,280	13,760
26	พนักงานขับรถยนต์	สนับสนุน	บช.กลุ่ม 1-2	1	1	225,480	0	1	1	1	+0	+0	+0	7,440	7,560	7,680	232,920	240,480	248,160	18,790
27	พนักงานขับรถยนต์	สนับสนุน	บช.กลุ่ม 1-2	1	1	196,080	0	1	1	1	+0	+0	+0	11,160	7,320	7,200	207,240	214,560	221,760	16,340
29	พนักงานขับรถยนต์ดับเพลิง	สนับสนุน	บช.กลุ่ม 1-2	1	1	232,920	0	1	1	1	+0	+0	+0	7,560	7,680	5,520	240,480	248,160	253,680	19,410
	รวม			5	5	1,056,240	0	5	5	5	0	0	0	40,440	36,840	33,360	1,096,680	1,133,520	1,166,880	
	พนักงานจ้าง																			
30	ผู้ช่วยเจ้าพนักงานธุรการ		พนักงานจ้างตามภารกิจ	1	1	178,320	0	1	1	1	+0	+0	+0	7133	7418	7715	185453	192871	200586	14,860
31	ผู้ช่วยนักวิชาการประชาสัมพันธ์		พนักงานจ้างตามภารกิจ	1	1	206,760	0	1	1	1	+0	+0	+0	8270	8601	8945	215030	223632	232577	17,230
32	ผู้ช่วยเจ้าพนักงานเทศกิจ		พนักงานจ้างตามภารกิจ	1	1	143,760	0	1	1	1	+0	+0	+0	5750	5980	6220	149510	155491	161710	11,980
33	พนักงานขับรถยนต์ดับเพลิง		พนักงานจ้างตามภารกิจ	1	1	137,760	0	1	1	1	+0	+0	+0	5510	5731	5960	143270	149001	154961	11,480
34	ผู้ช่วยเจ้าพนักงานป้องกันบรรเทาสาธารณภัย		พนักงานจ้างตามภารกิจ	1	1	149,400	0	1	1	1	+0	+0	+0	5976	6215	6464	155376	161591	168055	12,450
35	ผู้ช่วยเจ้าพนักงานป้องกันบรรเทาสาธารณภัย		พนักงานจ้างตามภารกิจ	1	1	115,080	0	1	1	1	+0	+0	+0	4603	4787	4979	119683	124471	129449	9,590
36	นักการ		พนักงานจ้างทั่วไป	1	1	108,000	0	1	1	1	+0	+0	+0	0	0	0	108,000	108,000	108,000	9,000
37	นักการ		พนักงานจ้างทั่วไป	1	1	108,000	0	1	1	1	+0	+0	+0	0	0	0	108,000	108,000	108,000	9,000
38	นักการ		พนักงานจ้างทั่วไป	1	1	108,000	0	1	1	1	+0	+0	+0	0	0	0	108,000	108,000	108,000	9,000
39	นักการ		พนักงานจ้างทั่วไป	1	1	108,000	0	1	1	1	+0	+0	+0	0	0	0	108,000	108,000	108,000	9,000
40	นักการ		พนักงานจ้างทั่วไป	1	1	108,000	0	1	1	1	+0	+0	+0	0	0	0	108,000	108,000	108,000	9,000
41	พนักงานเทศกิจ		พนักงานจ้างทั่วไป	1	1	108,000	0	1	1	1	+0	+0	+0	0	0	0	108,000	108,000	108,000	9,000
42	พนักงานเทศกิจ		พนักงานจ้างทั่วไป	1	1	108,000	0	1	1	1	+0	+0	+0	0	0	0	108,000	108,000	108,000	9,000
43	พนักงานเทศกิจ		พนักงานจ้างทั่วไป	1	1	108,000	0	1	1	1	+0	+0	+0	0	0	0	108,000	108,000	108,000	9,000
44	พนักงานเทศกิจ		พนักงานจ้างทั่วไป	1	1	108,000	0	1	1	1	+0	+0	+0	0	0	0	108,000	108,000	108,000	ว่างเดิม
45	พนักงานดับเพลิง		พนักงานจ้างทั่วไป	1	1	108,000	0	1	1	1	+0	+0	+0	0	0	0	108,000	108,000	108,000	9,000
46	พนักงานดับเพลิง		พนักงานจ้างทั่วไป	1	1	108,000	0	1	1	1	+0	+0	+0	0	0	0	108,000	108,000	108,000	9,000
47	พนักงานดับเพลิง		พนักงานจ้างทั่วไป	1	1	108,000	0	1	1	1	+0	+0	+0	0	0	0	108,000	108,000	108,000	9,000
48	พนักงานดับเพลิง		พนักงานจ้างทั่วไป	1	1	108,000	0	1	1	1	+0	+0	+0	0	0	0	108,000	108,000	108,000	9,000
49	พนักงานดับเพลิง		พนักงานจ้างทั่วไป	1	1	108,000	0	1	1	1	+0	+0	+0	0	0	0	108,000	108,000	108,000	9,000

50	พนักงานดับเพลิง		พนักงานจ้างทั่วไป	1	1	108,000	0	1	1	1	+0	+0	+0	0	0	0	108,000	108,000	108,000	9,000
51	พนักงานดับเพลิง		พนักงานจ้างทั่วไป	1	1	108,000	0	1	1	1	+0	+0	+0	0	0	0	108,000	108,000	108,000	9,000
52	พนักงานดับเพลิง		พนักงานจ้างทั่วไป	1	1	108,000	0	1	1	1	+0	+0	+0	0	0	0	108,000	108,000	108,000	9,000
53	พนักงานดับเพลิง		พนักงานจ้างทั่วไป	1	1	108,000	0	1	1	1	+0	+0	+0	0	0	0	108,000	108,000	108,000	9,000
54	พนักงานดับเพลิง		พนักงานจ้างทั่วไป	1	1	108,000	0	1	1	1	+0	+0	+0	0	0	0	108,000	108,000	108,000	9,000
	รวม			25	25	2,983,080	0	25	25	25	0	0	0	37,243	38,733	40,282	3,020,323	3,059,056	3,099,338	
	กองคลัง (04)																			
	พนักงานเทศบาลสามัญ																			
55	นักบริหารงานคลัง	712042102001	อำนวยการกลาง	1	1	737,520	134,400	1	1	1	+0	+0	+0	24,240	24,120	26,840	896,160	920,280	945,120	61,460
56	หัวหน้าฝ่ายบริหารงานทั่วไป	712042101003	อำนวยการต้น	1	1	483,120	18,000	1	1	1	+0	+0	+0	15,480	16,080	16,680	516,600	532,680	549,360	40,260
57	นักจัดการงานทั่วไป	712043101001	ปฏิบัติการ	1	1	289,080	0	1	1	1	+0	+0	+0	9,360	9,600	9,960	298,440	308,040	318,000	24,090
58	เจ้าพนักงานธุรการ	712044101006	ชำนาญงาน	1	1	324,360	0	1	1	1	+0	+0	+0	11,160	11,040	11,160	335,520	346,560	357,720	27,030
59	เจ้าพนักงานธุรการ	712044101007	ชำนาญงาน	1	1	313,440	0	1	1	1	+0	+0	+0	10,920	11,160	11,040	324,360	335,520	346,560	26,120
60	นักบริหารงานคลัง	712042101002	อำนวยการต้น	1	0	393,600	18,000	1	1	1	+0	+0	+0	13,620	13,620	13,620	425,220	438,840	452,460	ว่างเดิม
61	นักวิชาการเงินและบัญชี	712043201001	ปฏิบัติการ	1	1	328,200	0	1	1	1	+0	+0	+0	10,800	10,560	10,680	339,000	349,560	360,240	27,350
62	นักวิชาการเงินและบัญชี	712043201002	ปฏิบัติการ	1	1	249,240	0	1	1	1	+0	+0	+0	8,760	8,760	9,000	258,000	266,760	275,760	20,770
63	เจ้าพนักงานพัสดุ	712044203001	ชง./ชง.	1	0	297,900	0	1	1	1	+0	+0	+0	9,720	9,720	9,720	307,620	317,340	327,060	ว่างเดิม
64	นักจัดการงานทั่วไป	712043101002	ปฏิบัติการ	1	1	266,760	0	1	1	1	+0	+0	+0	9,000	8,760	9,240	275,760	284,520	293,760	22,230
65	เจ้าพนักงานจัดเก็บรายได้	712044204001	ชำนาญงาน	1	1	280,440	0	1	1	1	+0	+0	+0	10,800	11,040	11,160	291,240	302,280	313,440	23,370
66	นายช่างโยธา	712044611001	ธาวุโส	1	1	293,880	0	1	1	1	+0	+0	+0	11,760	11,880	12,240	305,640	317,520	329,760	24,490
	รวม			12	10	4,257,540	170,400	12	12	12	0	0	0	145,620	146,340	149,340	4,573,560	4,719,900	4,869,240	
	ลูกจ้างประจำ																			
67	นักการ	บริการพื้นฐาน	บช.กลุ่ม 1	1	1	185,280	0	1	1	1	+0	+0	+0	7,080	7,440	7,440	192,360	199,800	207,240	15,440
	รวม			1	1	185,280	0	1	1	1	0	0	0	7,080	7,440	7,440	192,360	199,800	207,240	
	พนักงานจ้าง																			
68	ผู้ช่วยเจ้าพนักงานธุรการ		พนักงานจ้างตามภารกิจ	1	1	141,000	0	1	1	1	+0	+0	+0	5640	5866	6100	146640	152506	158606	11,750
69	ผู้ช่วยนักวิชาการพัสดุ		พนักงานจ้างตามภารกิจ	1	1	187,200	0	1	1	1	+0	+0	+0	7488	7788	8099	194688	202476	210575	15,600
70	นักการ		พนักงานจ้างทั่วไป	1	1	108,000	0	1	1	1	+0	+0	+0	0	0	0	108,000	108,000	108,000	9,000
71	นักการ		พนักงานจ้างทั่วไป	1	1	108,000	0	1	1	1	+0	+0	+0	0	0	0	108,000	108,000	108,000	9,000
72	นักการ		พนักงานจ้างทั่วไป	1	1	108,000	0	1	1	1	+0	+0	+0	0	0	0	108,000	108,000	108,000	9,000
73	นักการ		พนักงานจ้างทั่วไป	1	1	108,000	0	1	1	1	+0	+0	+0	0	0	0	108,000	108,000	108,000	9,000
74	นักการ		พนักงานจ้างทั่วไป	1	1	108,000	0	1	1	1	+0	+0	+0	0	0	0	108,000	108,000	108,000	9,000
75	นักการ		พนักงานจ้างทั่วไป	1	1	108,000	0	1	1	1	+0	+0	+0	0	0	0	108,000	108,000	108,000	9,000

76	คนงานทั่วไป		พนักงานจ้างทั่วไป	1	1	108,000	0	1	1	1	+0	+0	+0	0	0	0	108,000	108,000	108,000	9,000
77	คนงานทั่วไป		พนักงานจ้างทั่วไป	1	1	108,000	0	1	1	1	+0	+0	+0	0	0	0	108,000	108,000	108,000	9,000
78	คนงานทั่วไป		พนักงานจ้างทั่วไป	1	1	108,000	0	1	1	1	+0	+0	+0	0	0	0	108,000	108,000	108,000	9,000
79	คนงานทั่วไป		พนักงานจ้างทั่วไป	1	1	108,000	0	1	1	1	+0	+0	+0	0	0	0	108,000	108,000	108,000	9,000
80	คนงานทั่วไป		พนักงานจ้างทั่วไป	1	1	108,000	0	1	1	1	+0	+0	+0	0	0	0	108,000	108,000	108,000	9,000
81	นักการ		พนักงานจ้างทั่วไป	1	1	108,000	0	1	1	1	+0	+0	+0	0	0	0	108,000	108,000	108,000	9,000
82	นักการ		พนักงานจ้างทั่วไป	1	1	108,000	0	1	1	1	+0	+0	+0	0	0	0	108,000	108,000	108,000	9,000
83	นักการ		พนักงานจ้างทั่วไป	1	1	108,000	0	1	1	1	+0	+0	+0	0	0	0	108,000	108,000	108,000	9,000
	รวม			16	16	1,840,200	0	16	16	16	0	0	0	7,488	7,788	8,099	1,706,688	1,714,476	1,722,575	
	<u>กองช่าง (05)</u>																			
	พนักงานเทศบาลสามัญ																			
84	นักบริหารงานช่าง	712052103001	อำนวยการกลาง	1	1	421,080	134,400	1	1	1	+0	+0	+0	16,320	16,560	16,320	571,800	588,360	604,680	35,090
85	นักบริหารงานทั่วไป	712052101004	อำนวยการต้น	1	1	288,120	18,000	1	1	1	+0	+0	+0	11,520	12,000	12,120	317,640	329,640	341,760	24,010
86	นักจัดการงานทั่วไป	712053101003	ชำนาญการ	1	1	349,320	0	1	1	1	+0	+0	+0	13,320	13,440	13,320	362,640	376,080	389,400	29,110
87	นายช่างศิลป์	712054708001	ปฏิบัติงาน	1	1	214,560	0	1	1	1	+0	+0	+0	7,200	7,440	7,440	221,760	229,200	236,640	17,880
88	นักบริหารงานช่าง	712052103002	อำนวยการต้น	1	0	393,600	18,000	1	1	1	+0	+0	+0	13,620	13,620	13,620	425,220	438,840	452,460	ว่างเดิม
89	นายช่างโยธา	712054611002	อาวุโส	1	1	630,480	0	1	1	1	+0	+0	+0	18,600	21,000	21,600	649,080	670,080	691,680	52,590
90	นายช่างโยธา	712054611003	อาวุโส	1	1	442,320	0	1	1	1	+0	+0	+0	13,200	13,440	14,160	455,520	468,960	483,120	36,860
91	วิศวกรโยธา	712053701001	ชก./ชพ.	1	1	528,240	134,400	1	1	1	+0	+0	+0	18,900	18,900	18,900	681,540	700,440	719,340	44,020
92	นายช่างโยธา	712054611004	ชำนาญงาน	1	1	302,280	0	1	1	1	+0	+0	+0	11,160	10,920	11,160	313,440	324,360	335,520	44,020
93	นายช่างโยธา	712054611005	ชำนาญงาน	1	1	291,240	0	1	1	1	+0	+0	+0	16,680	11,040	10,920	307,920	318,960	329,880	24,270
94	นายช่างโยธา	712054611006	ชำนาญงาน	1	1	335,520	0	1	1	1	+0	+0	+0	11,040	11,160	11,520	346,560	357,720	369,240	27,960
95	นายช่างไฟฟ้า	712054706001	ชำนาญงาน	1	1	269,880	0	1	1	1	+0	+0	+0	10,560	10,800	11,040	280,440	291,240	302,280	22,490
	รวม			12	11	4,466,640	304,800	12	12	12	0	0	0	162,120	160,320	162,120	4,933,560	5,093,880	5,256,000	
	ลูกจ้างประจำ																			
96	พนักงานขับรถยนต์	สนับสนุน	บข.กลุ่ม 1-2	1	1	244,320	0	1	1	1	+0	+0	+0	7,800	5,880	8,760	252,120	258,000	266,760	20,360
97	ผู้ช่วยช่างปูน	ช่าง	บข.กลุ่ม 1	1	1	196,080	0	1	1	1	+0	+0	+0	7,440	7,320	7,440	203,520	210,840	218,280	16,340
98	พนักงานขับรถยนต์	สนับสนุน	บข.กลุ่ม 1-2	1	1	252,120	0	1	1	1	+0	+0	+0	5,880	8,760	9,000	258,000	266,760	275,760	21,010
	รวม			3	3	692,520	0	3	3	3	0	0	0	21,120	21,960	25,200	713,640	735,600	760,800	
	พนักงานจ้าง																			
99	ผู้ช่วยนายช่างผังเมือง		พนักงานจ้างตามภารกิจ	1	1	166,320	0	1	1	1	+0	+0	+0	6653	6919	7196	172973	179892	187087	13,860
100	ผู้ช่วยนายช่างโยธา		พนักงานจ้างตามภารกิจ	1	1	155,280	0	1	1	1	+0	+0	+0	6211	6460	6718	161491	167951	174669	12,940
101	ผู้ช่วยนายช่างโยธา		พนักงานจ้างตามภารกิจ	1	1	149,280	0	1	1	1	+0	+0	+0	5971	6210	6458	155251	161461	167920	ว่างเดิม

102	ผู้ช่วยนายช่างไฟฟ้า		พนักงานจ้างตามภารกิจ	1	1	155,400	0	1	1	1	+0	+0	+0	6216	6465	6723	161616	168081	174804	12,640
103	ผู้ช่วยนักวิชาการสวนสาธารณะ		พนักงานจ้างตามภารกิจ	1	1	198,720	0	1	1	1	+0	+0	+0	7949	8267	8597	206669	214936	223533	16,560
104	พนักงานขับรถยนต์		พนักงานจ้างตามภารกิจ	1	1	140,400	0	1	1	1	+0	+0	+0	5616	5841	6074	146016	151857	157931	11,700
105	ผู้ช่วยนายช่างไฟฟ้า		พนักงานจ้างตามภารกิจ	1	1	135,000	0	1	1	1	+0	+0	+0	5400	5616	5841	140400	146016	151857	11,250
106	ผู้ช่วยนายช่างไฟฟ้า		พนักงานจ้างตามภารกิจ	1	1	140,880	0	1	1	1	+0	+0	+0	5635	5861	6095	146515	152376	158471	11,740
107	นักการ		พนักงานจ้างทั่วไป	1	1	108,000	0	1	1	1	+0	+0	+0	0	0	0	108,000	108,000	108,000	9,000
108	คนงานทั่วไป		พนักงานจ้างทั่วไป	1	1	108,000	0	1	1	1	+0	+0	+0	0	0	0	108,000	108,000	108,000	9,000
109	นักการ		พนักงานจ้างทั่วไป	1	1	108,000	0	1	1	1	+0	+0	+0	0	0	0	108,000	108,000	108,000	9,000
110	คนงานทั่วไป		พนักงานจ้างทั่วไป	1	1	108,000	0	1	1	1	+0	+0	+0	0	0	0	108,000	108,000	108,000	9,000
111	คนงานทั่วไป		พนักงานจ้างทั่วไป	1	1	108,000	0	1	1	1	+0	+0	+0	0	0	0	108,000	108,000	108,000	9,000
112	คนงานทั่วไป		พนักงานจ้างทั่วไป	1	1	108,000	0	1	1	1	+0	+0	+0	0	0	0	108,000	108,000	108,000	9,000
113	คนงานทั่วไป		พนักงานจ้างทั่วไป	1	1	108,000	0	1	1	1	+0	+0	+0	0	0	0	108,000	108,000	108,000	9,000
114	คนงานทั่วไป		พนักงานจ้างทั่วไป	1	1	108,000	0	1	1	1	+0	+0	+0	0	0	0	108,000	108,000	108,000	9,000
115	คนงานทั่วไป		พนักงานจ้างทั่วไป	1	1	108,000	0	1	1	1	+0	+0	+0	0	0	0	108,000	108,000	108,000	9,000
116	คนงานทั่วไป		พนักงานจ้างทั่วไป	1	1	108,000	0	1	1	1	+0	+0	+0	0	0	0	108,000	108,000	108,000	9,000
117	คนงานทั่วไป		พนักงานจ้างทั่วไป	1	1	108,000	0	1	1	1	+0	+0	+0	0	0	0	108,000	108,000	108,000	9,000
118	คนงานทั่วไป		พนักงานจ้างทั่วไป	1	1	108,000	0	1	1	1	+0	+0	+0	0	0	0	108,000	108,000	108,000	9,000
119	นักการ		พนักงานจ้างทั่วไป	1	1	108,000	0	1	1	1	+0	+0	+0	0	0	0	108,000	108,000	108,000	9,000
120	คนงานทั่วไป		พนักงานจ้างทั่วไป	1	1	108,000	0	1	1	1	+0	+0	+0	0	0	0	108,000	108,000	108,000	9,000
121	คนงานทั่วไป		พนักงานจ้างทั่วไป	1	1	108,000	0	1	1	1	+0	+0	+0	0	0	0	108,000	108,000	108,000	9,000
122	คนงานทั่วไป		พนักงานจ้างทั่วไป	1	1	108,000	0	1	1	1	+0	+0	+0	0	0	0	108,000	108,000	108,000	9,000
123	คนงานทั่วไป		พนักงานจ้างทั่วไป	1	1	108,000	0	1	1	1	+0	+0	+0	0	0	0	108,000	108,000	108,000	9,000
124	คนงานทั่วไป		พนักงานจ้างทั่วไป	1	1	108,000	0	1	1	1	+0	+0	+0	0	0	0	108,000	108,000	108,000	9,000
	รวม			26	26	3,185,280	0	26	26	26	0	0	0	49,651	51,637	53,703	3,234,931	3,286,568	3,340,271	
	กองสาธารณสุขและสิ่งแวดล้อม (06)																			
	พนักงานเทศบาลสามัญ																			
125	นักบริหารงานสาธารณสุข	712062104001	ชำนาญการพิเศษ	1	1	549,000	134,400	1	1	1	+0	+0	+0	19,560	19,560	19,920	702,960	722,520	742,440	45,750
126	เจ้าพนักงานสุขาภิบาล	712064101008	ชำนาญงาน	1	1	254,280	0	1	1	1	+0	+0	+0	10,200	10,560	10,800	264,480	275,040	285,840	21,190
127	เจ้าพนักงานสุขาภิบาล	712064101009	ปง./ชง.	1	0	297,900	0	1	1	1	+0	+0	+0	9,720	9,720	9,720	307,620	317,340	327,060	ว่างเดิม
128	พยาบาลวิชาชีพ	712063602001	ชำนาญการพิเศษ	1	1	486,720	134,400	1	1	1	+0	+0	+0	16,440	16,040	19,560	637,560	654,000	673,560	40,560
129	พยาบาลวิชาชีพ	712063602002	ปก./ชก.	1	0	355,320	0	1	1	1	+0	+0	+0	12,000	12,000	12,000	367,320	379,320	391,320	ว่างเดิม
130	นายช่างเครื่องกล	712064705001	ชำนาญงาน	1	1	324,360	0	1	1	1	+0	+0	+0	11,160	11,040	11,160	335,520	346,560	357,720	27,090
131	นายช่างไฟฟ้า	712064706002	ชำนาญงาน	1	1	264,480	0	1	1	1	+0	+0	+0	10,560	10,800	10,920	275,040	285,840	296,760	22,040

	รวม			7	5	2,532,060	268,800	7	7	7	0	0	0	89,640	90,120	94,080	2,890,500	2,980,620	3,074,700	
	ลูกจ้างประจำ																			
132	พนักงานขับรถยนต์	สนับสนุน	บช.กลุ่ม 1-2	1	1	258,000	0	1	1	1	+0	+0	+0	8,760	9,000	8,760	266,760	275,760	284,520	21,500
133	พนักงานขับรถยนต์	สนับสนุน	บช.กลุ่ม 1-2	1	1	218,280	0	1	1	1	+0	+0	+0	7,200	7,440	7,560	225,480	232,920	240,480	18,190
	รวม			2	2	476,280	0	2	2	2	0	0	0	15,960	16,440	16,320	492,240	508,680	525,000	
	พนักงานจ้าง																			
134	ผู้ช่วยนักวิชาการสาธารณสุข		พนักงานจ้างตามภารกิจ	1	1	194,880	0	1	1	1	+0	+0	+0	7795	8107	8431	202675	210782	219213	16,240
135	ผู้ช่วยนักวิชาการสาธารณสุข		พนักงานจ้างตามภารกิจ	1	1	198,720	0	1	1	1	+0	+0	+0	7949	8267	8597	206669	214936	223533	16,560
136	พนักงานขับรถยนต์(ทักษะ)		พนักงานจ้างตามภารกิจ	1	1	112,800	0	1	1	1	+0	+0	+0	4512	4692	4880	117312	122004	126885	9,400
137	ผู้ช่วยนายช่างเครื่องกล		พนักงานจ้างตามภารกิจ	1	1	146,640	0	1	1	1	+0	+0	+0	5866	6100	6344	152506	158606	164950	12,220
138	นักการ		พนักงานจ้างทั่วไป	1	1	108,000	0	1	1	1	+0	+0	+0	0	0	0	108,000	108,000	108,000	9,000
139	นักการ		พนักงานจ้างทั่วไป	1	1	108,000	0	1	1	1	+0	+0	+0	0	0	0	108,000	108,000	108,000	9,000
140	คนงานทั่วไป		พนักงานจ้างทั่วไป	1	0	108,000	0	1	1	1	+0	+0	+0	0	0	0	108,000	108,000	108,000	ว่างเดิม
141	คนงานทั่วไป		พนักงานจ้างทั่วไป	1	1	108,000	0	1	1	1	+0	+0	+0	0	0	0	108,000	108,000	108,000	9,000
142	นักการ		พนักงานจ้างทั่วไป	1	1	108,000	0	1	1	1	+0	+0	+0	0	0	0	108,000	108,000	108,000	9,000
143	คนงานทั่วไป		พนักงานจ้างทั่วไป	1	1	108,000	0	1	1	1	+0	+0	+0	0	0	0	108,000	108,000	108,000	9,000
144	นักการ		พนักงานจ้างทั่วไป	1	1	108,000	0	1	1	1	+0	+0	+0	0	0	0	108,000	108,000	108,000	9,000
145	คนงานทั่วไป		พนักงานจ้างทั่วไป	1	1	108,000	0	1	1	1	+0	+0	+0	0	0	0	108,000	108,000	108,000	9,000
146	นักการ		พนักงานจ้างทั่วไป	1	1	108,000	0	1	1	1	+0	+0	+0	0	0	0	108,000	108,000	108,000	9,000
147	นักการ		พนักงานจ้างทั่วไป	1	1	108,000	0	1	1	1	+0	+0	+0	0	0	0	108,000	108,000	108,000	9,000
148	นักการ		พนักงานจ้างทั่วไป	1	1	108,000	0	1	1	1	+0	+0	+0	0	0	0	108,000	108,000	108,000	9,000
149	คนงานทั่วไป		พนักงานจ้างทั่วไป	1	1	108,000	0	1	1	1	+0	+0	+0	0	0	0	108,000	108,000	108,000	9,000
150	คนงานทั่วไป		พนักงานจ้างทั่วไป	1	1	108,000	0	1	1	1	+0	+0	+0	0	0	0	108,000	108,000	108,000	9,000
151	คนงานทั่วไป		พนักงานจ้างทั่วไป	1	1	108,000	0	1	1	1	+0	+0	+0	0	0	0	108,000	108,000	108,000	9,000
	รวม			18	17	2,165,040	0	18	18	18	0	0	0	26,122	27,166	28,253	2,191,162	2,218,328	2,246,581	
	กองการศึกษา (08)																			
	พนักงานเทศบาลสามัญ																			
152	นักบริหารงานศึกษา	712082107001	อำนวยการกลาง	1	1	421,080	134,400	1	1	1	+0	+0	+0	16,320	16,560	16,320	571,800	588,360	604,680	35,090
153	นักจัดการงานทั่วไป	712083101004	ปฏิบัติการ	1	1	318,000	0	1	1	1	+0	+0	+0	10,200	10,800	10,560	328,200	339,000	349,560	26,500
154	เจ้าพนักงานธุรการ	712084101010	ชำนาญงาน	1	1	426,480	0	1	1	1	+0	+0	+0	13,200	13,600	13,200	439,680	453,480	466,680	35,540
155	เจ้าพนักงานการเงินฯ	712084201081	ชำนาญงาน	1	1	375,120	0	1	1	1	+0	+0	+0	12,120	12,080	13,440	387,240	399,720	413,160	31,260
156	นักบริหารงานศึกษา	712082107002	อำนวยการต้น	1	1	475,560	18,000	1	1	1	+0	+0	+0	15,240	15,720	16,440	508,800	524,520	540,960	39,630
157	นักวิชาการศึกษา	712083803001	ชำนาญการ	1	1	409,320	0	1	1	1	+0	+0	+0	13,320	13,080	13,200	422,640	435,720	448,920	34,110

	รวม			6	6	2,425,560	132,400	6	6	6	0	0	0	80,400	82,440	83,160	2,658,360	2,740,800	2,823,960	
	พนักงานจ้าง																			
158	ผู้ช่วยนักทรัพยากรบุคคล		พนักงานจ้างตามภารกิจ	1	1	180,000	0	1	1	1	+0	+0	+0	7200	7488	7788	187200	194688	202476	15,000
159	ผู้ช่วยบรรณารักษ์		พนักงานจ้างตามภารกิจ	1	0	180,000	0	1	1	1	+0	+0	+0	7200	7488	7788	187200	194688	202476	ว่างเดิม
160	นักการ		พนักงานจ้างทั่วไป	1	1	108,000	0	1	1	1	+0	+0	+0	0	0	0	108,000	108,000	108,000	9,000
161	นักการ		พนักงานจ้างทั่วไป	1	1	108,000	0	1	1	1	+0	+0	+0	0	0	0	108,000	108,000	108,000	9,000
162	นักการ		พนักงานจ้างทั่วไป	1	0	108,000	0	1	1	1	+0	+0	+0	0	0	0	108,000	108,000	108,000	ว่างเดิม
163	นักการ		พนักงานจ้างทั่วไป	1	1	108,000	0	1	1	1	+0	+0	+0	0	0	0	108,000	108,000	108,000	ว่างเดิม
164	นักการ		พนักงานจ้างทั่วไป	1	1	108,000	0	1	1	1	+0	+0	+0	0	0	0	108,000	108,000	108,000	9,000
	รวม			7	5	900,000	0	7	7	7	0	0	0	14,400	14,976	15,575	914,400	929,376	944,951	
	โรงเรียนเทศบาล 1 วัดสันเสน																			
165	ผอ. คศ.4	712086500001	เชี่ยวชาญ	1	0	0	0	1	1	1	+0	+0	+0	0	0	0	0	0	0	เงินอุดหนุน
166	รอง ผอ. คศ.3	712086500002	ชำนาญการพิเศษ	1	1	0	0	1	1	1	+0	+0	+0	0	0	0	0	0	0	เงินอุดหนุน
167	ครู คศ.2	712086500003	ชำนาญการ	1	1	0	0	1	1	1	+0	+0	+0	0	0	0	0	0	0	เงินอุดหนุน
168	ครู คศ.2	712086500004	ชำนาญการ	1	1	0	0	1	1	1	+0	+0	+0	0	0	0	0	0	0	เงินอุดหนุน
169	ครู คศ.4	712086500005	เชี่ยวชาญ	1	1	0	0	1	1	1	+0	+0	+0	0	0	0	0	0	0	เงินอุดหนุน
170	ครู คศ.3	712086500006	ชำนาญการพิเศษ	1	1	0	0	1	1	1	+0	+0	+0	0	0	0	0	0	0	เงินอุดหนุน
171	ครู คศ.3	712086500007	ชำนาญการพิเศษ	1	1	0	0	1	1	1	+0	+0	+0	0	0	0	0	0	0	เงินอุดหนุน
172	ครู คศ.1	712086500008	-	1	1	0	0	1	1	1	+0	+0	+0	0	0	0	0	0	0	เงินอุดหนุน
173	ครู คศ.3	712086500009	ชำนาญการพิเศษ	1	1	0	0	1	1	1	+0	+0	+0	0	0	0	0	0	0	เงินอุดหนุน
174	ครู คศ.1	712086500010	-	1	1	0	0	1	1	1	+0	+0	+0	0	0	0	0	0	0	เงินอุดหนุน
175	ครู คศ.3	712086500011	ชำนาญการพิเศษ	1	1	0	0	1	1	1	+0	+0	+0	0	0	0	0	0	0	เงินอุดหนุน
176	ครู คศ.2	712086500012	ชำนาญการ	1	1	0	0	1	1	1	+0	+0	+0	0	0	0	0	0	0	เงินอุดหนุน
177	ครู คศ.3	712086500013	ชำนาญการพิเศษ	1	1	0	0	1	1	1	+0	+0	+0	0	0	0	0	0	0	เงินอุดหนุน
178	ครู คศ.3	712086500014	ชำนาญการพิเศษ	1	1	0	0	1	1	1	+0	+0	+0	0	0	0	0	0	0	เงินอุดหนุน
179	ครู คศ.3	712086500015	ชำนาญการพิเศษ	1	1	0	0	1	1	1	+0	+0	+0	0	0	0	0	0	0	เงินอุดหนุน
180	ครู คศ.2	712086500016	ชำนาญการ	1	1	0	0	1	1	1	+0	+0	+0	0	0	0	0	0	0	เงินอุดหนุน
181	ครู คศ.3	712086500017	ชำนาญการพิเศษ	1	1	0	0	1	1	1	+0	+0	+0	0	0	0	0	0	0	เงินอุดหนุน
182	ครู คศ.3	712086500018	ชำนาญการพิเศษ	1	1	0	0	1	1	1	+0	+0	+0	0	0	0	0	0	0	เงินอุดหนุน
183	ครู คศ.2	712086500019	ชำนาญการ	1	1	0	0	1	1	1	+0	+0	+0	0	0	0	0	0	0	เงินอุดหนุน
184	ครู คศ.3	712086500020	ชำนาญการพิเศษ	1	1	0	0	1	1	1	+0	+0	+0	0	0	0	0	0	0	เงินอุดหนุน
185	ครู คศ.3	712086500021	ชำนาญการพิเศษ	1	1	0	0	1	1	1	+0	+0	+0	0	0	0	0	0	0	เงินอุดหนุน
186	ครู คศ.3	712086500022	ชำนาญการพิเศษ	1	1	0	0	1	1	1	+0	+0	+0	0	0	0	0	0	0	เงินอุดหนุน

187	ครู คศ.2	712086500023	ชำนาญการ	1	1	0	0	1	1	1	+0	+0	+0	0	0	0	0	0	0	เงินอุดหนุน
188	ครู คศ.3	712086500024	ชำนาญการพิเศษ	1	1	0	0	1	1	1	+0	+0	+0	0	0	0	0	0	0	เงินอุดหนุน
189	ครู คศ.2	712086500027	ชำนาญการ	1	1	0	0	1	1	1	+0	+0	+0	0	0	0	0	0	0	เงินอุดหนุน
190	ครู คศ.2	712086500028	ชำนาญการ	1	1	0	0	1	1	1	+0	+0	+0	0	0	0	0	0	0	เงินอุดหนุน
191	ครู คศ.1	712086500029	-	1	1	0	0	1	1	1	+0	+0	+0	0	0	0	0	0	0	เงินอุดหนุน
192	ครู คศ.2	712086500030	ชำนาญการ	1	1	0	0	1	1	1	+0	+0	+0	0	0	0	0	0	0	เงินอุดหนุน
193	ครู คศ.1	712086500058	-	1	1	0	0	1	1	1	+0	+0	+0	0	0	0	0	0	0	เงินอุดหนุน
194	ครูผู้ช่วย	712086500064	-	1	1	0	0	1	1	1	+0	+0	+0	0	0	0	0	0	0	เงินอุดหนุน
	รวม			30	29	0	0	30	30	30	0	0	0	0	0	0	0	0	0	
195	พร.เจ้าพนักงานการเงินและบัญชี	1492-5	พนักงานจ้างตามภารกิจ	1	1	25,080	0	1	1	1	+0	+0	+0	1003	1043	1085	26083	27127	28212	2,310
196	พร.เจ้าพนักงานการเงินและบัญชี	2608-5	พนักงานจ้างตามภารกิจ	1	1	27,720	0	1	1	1	+0	+0	+0	1109	1153	1199	28829	29982	31181	2,090
197	ผู้ช่วยเจ้าพนักงานพัสดุ	3234-5	พนักงานจ้างตามภารกิจ	1	1	6,960	0	1	1	1	+0	+0	+0	278	290	301	7238	7528	7829	580
198	ภารโรง	784-4(พ)	พนักงานจ้างทั่วไป	1	1	0	0	1	1	1	+0	+0	+0	0	0	0	0	0	0	เงินอุดหนุน
199	ภารโรง	788-4(พ)	พนักงานจ้างทั่วไป	1	1	0	0	1	1	1	+0	+0	+0	0	0	0	0	0	0	เงินอุดหนุน
	รวม			5	5	59,760	0	5	5	5	0	0	0	2,390	2,486	2,585	62,150	64,636	67,222	
	โรงเรียนเทศบาล 2 วัดโอกาส																			
200	ผอ. คศ.3	712085500031	ชำนาญการพิเศษ	1	1	0	0	1	1	1	+0	+0	+0	0	0	0	0	0	0	เงินอุดหนุน
201	รอง ผอ. คศ.3	712085500032	ชำนาญการพิเศษ	1	1	0	0	1	1	1	+0	+0	+0	0	0	0	0	0	0	เงินอุดหนุน
202	ครู คศ.2	712086500033	ชำนาญการ	1	1	0	0	1	1	1	+0	+0	+0	0	0	0	0	0	0	เงินอุดหนุน
203	ครู คศ.2	712086500034	ชำนาญการ	1	1	0	0	1	1	1	+0	+0	+0	0	0	0	0	0	0	เงินอุดหนุน
204	ครูผู้ช่วย	712086500035		1	0	0	0	1	1	1	+0	+0	+0	0	0	0	0	0	0	เงินอุดหนุน
205	ครู คศ.2	712086500036	ชำนาญการ	1	1	0	0	1	1	1	+0	+0	+0	0	0	0	0	0	0	เงินอุดหนุน
206	ครู คศ.1	712086500037	-	1	1	0	0	1	1	1	+0	+0	+0	0	0	0	0	0	0	เงินอุดหนุน
207	ครูผู้ช่วย	712086500038	-	1	1	0	0	1	1	1	+0	+0	+0	0	0	0	0	0	0	เงินอุดหนุน
208	ครู คศ.2	712086500039	ชำนาญการ	1	1	0	0	1	1	1	+0	+0	+0	0	0	0	0	0	0	เงินอุดหนุน
209	ครู คศ.3	712086500040	ชำนาญการพิเศษ	1	1	0	0	1	1	1	+0	+0	+0	0	0	0	0	0	0	เงินอุดหนุน
210	ครูผู้ช่วย	712086500041	-	1	1	0	0	1	1	1	+0	+0	+0	0	0	0	0	0	0	เงินอุดหนุน
211	ครู คศ.2	712086500042	ชำนาญการ	1	1	0	0	1	1	1	+0	+0	+0	0	0	0	0	0	0	เงินอุดหนุน
212	ครู คศ.3	712086500043	ชำนาญการพิเศษ	1	1	0	0	1	1	1	+0	+0	+0	0	0	0	0	0	0	เงินอุดหนุน
213	ครู คศ.3	712086500044	ชำนาญการพิเศษ	1	1	0	0	1	1	1	+0	+0	+0	0	0	0	0	0	0	เงินอุดหนุน
214	ครู คศ.3	712086500045	ชำนาญการพิเศษ	1	1	0	0	1	1	1	+0	+0	+0	0	0	0	0	0	0	เงินอุดหนุน
215	ครู คศ.3	712086500046	ชำนาญการพิเศษ	1	0	0	0	1	1	1	+0	+0	+0	0	0	0	0	0	0	เงินอุดหนุน
216	ครู คศ.3	712086500047	ชำนาญการพิเศษ	1	1	0	0	1	1	1	+0	+0	+0	0	0	0	0	0	0	เงินอุดหนุน

217	ครู คศ.3	712086500048	ชำนาญการพิเศษ	1	1	0	0	1	1	1	+0	+0	+0	0	0	0	0	0	0	เงินอุดหนุน
218	ครู คศ.3	712086500049	ชำนาญการพิเศษ	1	1	0	0	1	1	1	+0	+0	+0	0	0	0	0	0	0	เงินอุดหนุน
219	ครู คศ.3	712086500050	ชำนาญการพิเศษ	1	1	0	0	1	1	1	+0	+0	+0	0	0	0	0	0	0	เงินอุดหนุน
220	ครู คศ.2	712086500051	ชำนาญการ	1	1	0	0	1	1	1	+0	+0	+0	0	0	0	0	0	0	เงินอุดหนุน
221	ครู คศ.2	712086500052	ชำนาญการ	1	1	0	0	1	1	1	+0	+0	+0	0	0	0	0	0	0	เงินอุดหนุน
222	ครู คศ.3	712086500053	ชำนาญการพิเศษ	1	1	0	0	1	1	1	+0	+0	+0	0	0	0	0	0	0	เงินอุดหนุน
223	ครู คศ.2	712086500054	ชำนาญการ	1	1	0	0	1	1	1	+0	+0	+0	0	0	0	0	0	0	เงินอุดหนุน
224	ครู คศ.3	712086500055	ชำนาญการพิเศษ	1	1	0	0	1	1	1	+0	+0	+0	0	0	0	0	0	0	เงินอุดหนุน
225	ครู คศ.1	712086500066	-	1	1	0	0	1	1	1	+0	+0	+0	0	0	0	0	0	0	เงินอุดหนุน
	รวม			26	24	0	0	26	26	26	0	0	0	0	0	0	0	0	0	
226	ภารโรง	869-4	ลูกจ้างประจำ	1	1	0	0	1	1	1	+0	+0	+0	0	0	0	0	0	0	เงินอุดหนุน
227	ภารโรง	785-4	ลูกจ้างประจำ	1	1	0	0	1	1	1	+0	+0	+0	0	0	0	0	0	0	เงินอุดหนุน
	รวม			2	2	0	0	2	2	2	0	0	0	0	0	0	0	0	0	
228	ผช.เจ้าพนักงานการเงินและบัญชี	1493-5	พนักงานจ้างตามภารกิจ	1	1	25,080	0	1	1	1	+0	+0	+0	1003	1043	1085	26083	27127	28212	2,090
229	ผช.เจ้าพนักงานการเงินและบัญชี	2609-5	พนักงานจ้างตามภารกิจ	1	1	22,440	0	1	1	1	+0	+0	+0	898	934	971	23338	24271	25242	1,870
	รวม			2	2	47,520	0	2	2	2	0	0	0	1,901	1,977	2,056	49,421	51,398	53,454	
	โรงเรียนเทศบาล 3 วัดชัยมงคล																			
230	ผอ. คศ.3	712085500059	ชำนาญการพิเศษ	1	1	0	0	1	1	1	+0	+0	+0	0	0	0	0	0	0	เงินอุดหนุน
231	รอง ผอ. คศ.3	712085500060	ชำนาญการพิเศษ	1	1	0	0	1	1	1	+0	+0	+0	0	0	0	0	0	0	เงินอุดหนุน
232	รอง ผอ. คศ.3	712085500061	ชำนาญการพิเศษ	1	0	0	0	1	1	1	+0	+0	+0	0	0	0	0	0	0	เงินอุดหนุน
233	รอง ผอ. คศ.3	712085500062	ชำนาญการพิเศษ	1	0	0	0	1	1	1	+0	+0	+0	0	0	0	0	0	0	เงินอุดหนุน
234	รอง ผอ. คศ.2	712085500063	ชำนาญการ	1	0	0	0	1	1	1	+0	+0	+0	0	0	0	0	0	0	เงินอุดหนุน
235	ครู คศ.2	712086500065	ชำนาญการ	1	1	0	0	1	1	1	+0	+0	+0	0	0	0	0	0	0	เงินอุดหนุน
236	ครู คศ.3	712086500068	ชำนาญการพิเศษ	1	1	0	0	1	1	1	+0	+0	+0	0	0	0	0	0	0	เงินอุดหนุน
237	ครู คศ.3	712086500069	ชำนาญการพิเศษ	1	1	0	0	1	1	1	+0	+0	+0	0	0	0	0	0	0	เงินอุดหนุน
238	ครู คศ.1	712086500070	-	1	1	0	0	1	1	1	+0	+0	+0	0	0	0	0	0	0	เงินอุดหนุน
239	ครู คศ.2	712086500071	ชำนาญการ	1	1	0	0	1	1	1	+0	+0	+0	0	0	0	0	0	0	เงินอุดหนุน
240	ครู คศ.2	712086500072	ชำนาญการ	1	1	0	0	1	1	1	+0	+0	+0	0	0	0	0	0	0	เงินอุดหนุน
241	ครู คศ.2	712086500073	ชำนาญการ	1	1	0	0	1	1	1	+0	+0	+0	0	0	0	0	0	0	เงินอุดหนุน
242	ครู คศ.2	712086500075	ชำนาญการ	1	1	0	0	1	1	1	+0	+0	+0	0	0	0	0	0	0	เงินอุดหนุน
243	ครู คศ.3	712086500076	ชำนาญการพิเศษ	1	1	0	0	1	1	1	+0	+0	+0	0	0	0	0	0	0	เงินอุดหนุน
244	ครู คศ.1	712086500077	-	1	1	0	0	1	1	1	+0	+0	+0	0	0	0	0	0	0	เงินอุดหนุน
245	ครู คศ.3	712086500078	ชำนาญการพิเศษ	1	1	0	0	1	1	1	+0	+0	+0	0	0	0	0	0	0	เงินอุดหนุน

246	ครูผู้ช่วย	712086500079		1	0	0	0	1	1	1	+0	+0	+0	0	0	0	0	0	0	เงินอุดหนุน
247	ครู คศ.3	712086500080	ชำนาญการพิเศษ	1	1	0	0	1	1	1	+0	+0	+0	0	0	0	0	0	0	เงินอุดหนุน
248	ครู คศ.2	712086500081	ชำนาญการ	1	1	0	0	1	1	1	+0	+0	+0	0	0	0	0	0	0	เงินอุดหนุน
249	ครู คศ.2	712086500082	ชำนาญการ	1	1	0	0	1	1	1	+0	+0	+0	0	0	0	0	0	0	เงินอุดหนุน
250	ครู คศ.3	712086500083	ชำนาญการพิเศษ	1	1	0	0	1	1	1	+0	+0	+0	0	0	0	0	0	0	เงินอุดหนุน
251	ครู คศ.2	712086500084	ชำนาญการ	1	1	0	0	1	1	1	+0	+0	+0	0	0	0	0	0	0	เงินอุดหนุน
252	ครู คศ.3	712086500085	ชำนาญการพิเศษ	1	1	0	0	1	1	1	+0	+0	+0	0	0	0	0	0	0	เงินอุดหนุน
253	ครู คศ.2	712086500086	ชำนาญการ	1	1	0	0	1	1	1	+0	+0	+0	0	0	0	0	0	0	เงินอุดหนุน
254	ครู คศ.3	712086500087	ชำนาญการพิเศษ	1	1	0	0	1	1	1	+0	+0	+0	0	0	0	0	0	0	เงินอุดหนุน
255	ครู คศ.2	712086500088	ชำนาญการ	1	1	0	0	1	1	1	+0	+0	+0	0	0	0	0	0	0	เงินอุดหนุน
256	ครู คศ.3	712086500089	ชำนาญการพิเศษ	1	1	0	0	1	1	1	+0	+0	+0	0	0	0	0	0	0	เงินอุดหนุน
257	ครู คศ.4	712086500090	เชี่ยวชาญ	1	1	0	0	1	1	1	+0	+0	+0	0	0	0	0	0	0	เงินอุดหนุน
258	ครู คศ.3	712086500091	ชำนาญการพิเศษ	1	1	0	0	1	1	1	+0	+0	+0	0	0	0	0	0	0	เงินอุดหนุน
259	ครู คศ.3	712086500092	ชำนาญการพิเศษ	1	1	0	0	1	1	1	+0	+0	+0	0	0	0	0	0	0	เงินอุดหนุน
260	ครู คศ.3	712086500093	ชำนาญการพิเศษ	1	1	0	0	1	1	1	+0	+0	+0	0	0	0	0	0	0	เงินอุดหนุน
261	ครู คศ.3	712086500095	ชำนาญการพิเศษ	1	1	0	0	1	1	1	+0	+0	+0	0	0	0	0	0	0	เงินอุดหนุน
262	ครู คศ.3	712086500096	ชำนาญการพิเศษ	1	0	0	0	1	1	1	+0	+0	+0	0	0	0	0	0	0	เงินอุดหนุน
263	ครู คศ.3	712086500097	ชำนาญการพิเศษ	1	1	0	0	1	1	1	+0	+0	+0	0	0	0	0	0	0	เงินอุดหนุน
264	ครู คศ.3	712086500098	ชำนาญการพิเศษ	1	1	0	0	1	1	1	+0	+0	+0	0	0	0	0	0	0	เงินอุดหนุน
265	ครู คศ.2	712086500099	ชำนาญการ	1	1	0	0	1	1	1	+0	+0	+0	0	0	0	0	0	0	เงินอุดหนุน
266	ครู คศ.2	712086500100	ชำนาญการ	1	1	0	0	1	1	1	+0	+0	+0	0	0	0	0	0	0	เงินอุดหนุน
267	ครู คศ.3	712086500101	ชำนาญการพิเศษ	1	1	0	0	1	1	1	+0	+0	+0	0	0	0	0	0	0	เงินอุดหนุน
268	ครู คศ.3	712086500102	ชำนาญการพิเศษ	1	1	0	0	1	1	1	+0	+0	+0	0	0	0	0	0	0	เงินอุดหนุน
269	ครู คศ.3	712086500103	ชำนาญการพิเศษ	1	1	0	0	1	1	1	+0	+0	+0	0	0	0	0	0	0	เงินอุดหนุน
270	ครู คศ.3	712086500104	ชำนาญการพิเศษ	1	1	0	0	1	1	1	+0	+0	+0	0	0	0	0	0	0	เงินอุดหนุน
271	ครู คศ.3	712086500105	ชำนาญการพิเศษ	1	1	0	0	1	1	1	+0	+0	+0	0	0	0	0	0	0	เงินอุดหนุน
272	ครู คศ.3	712086500106	ชำนาญการพิเศษ	1	1	0	0	1	1	1	+0	+0	+0	0	0	0	0	0	0	เงินอุดหนุน
273	ครู คศ.1	712086500107	-	1	1	0	0	1	1	1	+0	+0	+0	0	0	0	0	0	0	เงินอุดหนุน
274	ครู คศ.3	712086500108	ชำนาญการพิเศษ	1	1	0	0	1	1	1	+0	+0	+0	0	0	0	0	0	0	เงินอุดหนุน
275	ครู คศ.3	712086500109	ชำนาญการพิเศษ	1	1	0	0	1	1	1	+0	+0	+0	0	0	0	0	0	0	เงินอุดหนุน
276	ครู คศ.1	712086500110	-	1	1	0	0	1	1	1	+0	+0	+0	0	0	0	0	0	0	เงินอุดหนุน
277	ครู คศ.2	712086500111	ชำนาญการ	1	1	0	0	1	1	1	+0	+0	+0	0	0	0	0	0	0	เงินอุดหนุน
278	ครู คศ.3	712086500112	ชำนาญการพิเศษ	1	1	0	0	1	1	1	+0	+0	+0	0	0	0	0	0	0	เงินอุดหนุน

246	ครูผู้ช่วย	712086500079		1	0	0	0	1	1	1	+0	+0	+0	0	0	0	0	0	0	เงินอุดหนุน
247	ครู คศ.3	712086500080	ชำนาญการพิเศษ	1	1	0	0	1	1	1	+0	+0	+0	0	0	0	0	0	0	เงินอุดหนุน
248	ครู คศ.2	712086500081	ชำนาญการ	1	1	0	0	1	1	1	+0	+0	+0	0	0	0	0	0	0	เงินอุดหนุน
249	ครู คศ.2	712086500082	ชำนาญการ	1	1	0	0	1	1	1	+0	+0	+0	0	0	0	0	0	0	เงินอุดหนุน
250	ครู คศ.3	712086500083	ชำนาญการพิเศษ	1	1	0	0	1	1	1	+0	+0	+0	0	0	0	0	0	0	เงินอุดหนุน
251	ครู คศ.2	712086500084	ชำนาญการ	1	1	0	0	1	1	1	+0	+0	+0	0	0	0	0	0	0	เงินอุดหนุน
252	ครู คศ.3	712086500085	ชำนาญการพิเศษ	1	1	0	0	1	1	1	+0	+0	+0	0	0	0	0	0	0	เงินอุดหนุน
253	ครู คศ.2	712086500086	ชำนาญการ	1	1	0	0	1	1	1	+0	+0	+0	0	0	0	0	0	0	เงินอุดหนุน
254	ครู คศ.3	712086500087	ชำนาญการพิเศษ	1	1	0	0	1	1	1	+0	+0	+0	0	0	0	0	0	0	เงินอุดหนุน
255	ครู คศ.2	712086500088	ชำนาญการ	1	1	0	0	1	1	1	+0	+0	+0	0	0	0	0	0	0	เงินอุดหนุน
256	ครู คศ.3	712086500089	ชำนาญการพิเศษ	1	1	0	0	1	1	1	+0	+0	+0	0	0	0	0	0	0	เงินอุดหนุน
257	ครู คศ.4	712086500090	เชี่ยวชาญ	1	1	0	0	1	1	1	+0	+0	+0	0	0	0	0	0	0	เงินอุดหนุน
258	ครู คศ.3	712086500091	ชำนาญการพิเศษ	1	1	0	0	1	1	1	+0	+0	+0	0	0	0	0	0	0	เงินอุดหนุน
259	ครู คศ.3	712086500092	ชำนาญการพิเศษ	1	1	0	0	1	1	1	+0	+0	+0	0	0	0	0	0	0	เงินอุดหนุน
260	ครู คศ.3	712086500093	ชำนาญการพิเศษ	1	1	0	0	1	1	1	+0	+0	+0	0	0	0	0	0	0	เงินอุดหนุน
261	ครู คศ.3	712086500095	ชำนาญการพิเศษ	1	1	0	0	1	1	1	+0	+0	+0	0	0	0	0	0	0	เงินอุดหนุน
262	ครู คศ.3	712086500096	ชำนาญการพิเศษ	1	0	0	0	1	1	1	+0	+0	+0	0	0	0	0	0	0	เงินอุดหนุน
263	ครู คศ.3	712086500097	ชำนาญการพิเศษ	1	1	0	0	1	1	1	+0	+0	+0	0	0	0	0	0	0	เงินอุดหนุน
264	ครู คศ.3	712086500098	ชำนาญการพิเศษ	1	1	0	0	1	1	1	+0	+0	+0	0	0	0	0	0	0	เงินอุดหนุน
265	ครู คศ.2	712086500099	ชำนาญการ	1	1	0	0	1	1	1	+0	+0	+0	0	0	0	0	0	0	เงินอุดหนุน
266	ครู คศ.2	712086500100	ชำนาญการ	1	1	0	0	1	1	1	+0	+0	+0	0	0	0	0	0	0	เงินอุดหนุน
267	ครู คศ.3	712086500101	ชำนาญการพิเศษ	1	1	0	0	1	1	1	+0	+0	+0	0	0	0	0	0	0	เงินอุดหนุน
268	ครู คศ.3	712086500102	ชำนาญการพิเศษ	1	1	0	0	1	1	1	+0	+0	+0	0	0	0	0	0	0	เงินอุดหนุน
269	ครู คศ.3	712086500103	ชำนาญการพิเศษ	1	1	0	0	1	1	1	+0	+0	+0	0	0	0	0	0	0	เงินอุดหนุน
270	ครู คศ.3	712086500104	ชำนาญการพิเศษ	1	1	0	0	1	1	1	+0	+0	+0	0	0	0	0	0	0	เงินอุดหนุน
271	ครู คศ.3	712086500105	ชำนาญการพิเศษ	1	1	0	0	1	1	1	+0	+0	+0	0	0	0	0	0	0	เงินอุดหนุน
272	ครู คศ.3	712086500106	ชำนาญการพิเศษ	1	1	0	0	1	1	1	+0	+0	+0	0	0	0	0	0	0	เงินอุดหนุน
273	ครู คศ.1	712086500107	-	1	1	0	0	1	1	1	+0	+0	+0	0	0	0	0	0	0	เงินอุดหนุน
274	ครู คศ.3	712086500108	ชำนาญการพิเศษ	1	1	0	0	1	1	1	+0	+0	+0	0	0	0	0	0	0	เงินอุดหนุน
275	ครู คศ.3	712086500109	ชำนาญการพิเศษ	1	1	0	0	1	1	1	+0	+0	+0	0	0	0	0	0	0	เงินอุดหนุน
276	ครู คศ.1	712086500110	-	1	1	0	0	1	1	1	+0	+0	+0	0	0	0	0	0	0	เงินอุดหนุน
277	ครู คศ.2	712086500111	ชำนาญการ	1	1	0	0	1	1	1	+0	+0	+0	0	0	0	0	0	0	เงินอุดหนุน
278	ครู คศ.3	712086500112	ชำนาญการพิเศษ	1	1	0	0	1	1	1	+0	+0	+0	0	0	0	0	0	0	เงินอุดหนุน

279	ครู คศ.3	712086500114	ชำนาญการพิเศษ	1	1	0	0	1	1	1	+0	+0	+0	0	0	0	0	0	0	เงินอุดหนุน
280	ครู คศ.2	712086500115	ชำนาญการ	1	1	0	0	1	1	1	+0	+0	+0	0	0	0	0	0	0	เงินอุดหนุน
281	ครู คศ.3	712086500117	ชำนาญการพิเศษ	1	1	0	0	1	1	1	+0	+0	+0	0	0	0	0	0	0	เงินอุดหนุน
282	ครู คศ.2	712086500118	ชำนาญการ	1	1	0	0	1	1	1	+0	+0	+0	0	0	0	0	0	0	เงินอุดหนุน
283	ครู คศ.2	712086500119	ชำนาญการ	1	1	0	0	1	1	1	+0	+0	+0	0	0	0	0	0	0	เงินอุดหนุน
284	ครู คศ.3	712086500120	ชำนาญการพิเศษ	1	1	0	0	1	1	1	+0	+0	+0	0	0	0	0	0	0	เงินอุดหนุน
285	ครู คศ.2	712086500121	ชำนาญการ	1	1	0	0	1	1	1	+0	+0	+0	0	0	0	0	0	0	เงินอุดหนุน
286	ครู คศ.1	712086500122	-	1	1	0	0	1	1	1	+0	+0	+0	0	0	0	0	0	0	เงินอุดหนุน
287	ครู คศ.3	712086500123	ชำนาญการพิเศษ	1	1	0	0	1	1	1	+0	+0	+0	0	0	0	0	0	0	เงินอุดหนุน
288	ครู คศ.2	712086500124	ชำนาญการ	1	1	0	0	1	1	1	+0	+0	+0	0	0	0	0	0	0	เงินอุดหนุน
289	ครู คศ.3	712086500125	ชำนาญการพิเศษ	1	1	0	0	1	1	1	+0	+0	+0	0	0	0	0	0	0	เงินอุดหนุน
290	ครู คศ.3	712086500126	ชำนาญการพิเศษ	1	1	0	0	1	1	1	+0	+0	+0	0	0	0	0	0	0	เงินอุดหนุน
291	ครู คศ.3	712086500127	ชำนาญการพิเศษ	1	1	0	0	1	1	1	+0	+0	+0	0	0	0	0	0	0	เงินอุดหนุน
292	ครู คศ.2	712086500128	ชำนาญการ	1	1	0	0	1	1	1	+0	+0	+0	0	0	0	0	0	0	เงินอุดหนุน
293	ครู คศ.2	712086500129	ชำนาญการ	1	1	0	0	1	1	1	+0	+0	+0	0	0	0	0	0	0	เงินอุดหนุน
294	ครู คศ.1	712086500130	-	1	1	0	0	1	1	1	+0	+0	+0	0	0	0	0	0	0	เงินอุดหนุน
295	ครู คศ.3	712086500131	ชำนาญการพิเศษ	1	1	0	0	1	1	1	+0	+0	+0	0	0	0	0	0	0	เงินอุดหนุน
296	ครูผู้ช่วย	712086500132	-	1	1	0	0	1	1	1	+0	+0	+0	0	0	0	0	0	0	เงินอุดหนุน
297	ครู คศ.2	712086500133	ชำนาญการ	1	1	0	0	1	1	1	+0	+0	+0	0	0	0	0	0	0	เงินอุดหนุน
298	ครู คศ.2	712086500134	ชำนาญการ	1	1	0	0	1	1	1	+0	+0	+0	0	0	0	0	0	0	เงินอุดหนุน
299	ครู คศ.3	712086500135	ชำนาญการพิเศษ	1	1	0	0	1	1	1	+0	+0	+0	0	0	0	0	0	0	เงินอุดหนุน
300	ครู คศ.2	712086500141	ชำนาญการ	1	1	0	0	1	1	1	+0	+0	+0	0	0	0	0	0	0	เงินอุดหนุน
301	ครู คศ.1	712086500142	-	1	1	0	0	1	1	1	+0	+0	+0	0	0	0	0	0	0	เงินอุดหนุน
302	ครู คศ.2	712086500143	ชำนาญการ	1	1	0	0	1	1	1	+0	+0	+0	0	0	0	0	0	0	เงินอุดหนุน
303	ครู คศ.2	712086500144	ชำนาญการ	1	1	0	0	1	1	1	+0	+0	+0	0	0	0	0	0	0	เงินอุดหนุน
304	ครู คศ.2	712086500145	ชำนาญการ	1	1	0	0	1	1	1	+0	+0	+0	0	0	0	0	0	0	เงินอุดหนุน
305	ครู คศ.1	712086500146	-	1	1	0	0	1	1	1	+0	+0	+0	0	0	0	0	0	0	เงินอุดหนุน
306	ครู คศ.2	712086500147	ชำนาญการ	1	1	0	0	1	1	1	+0	+0	+0	0	0	0	0	0	0	เงินอุดหนุน
307	ครู คศ.2	712086500150	ชำนาญการ	1	1	0	0	1	1	1	+0	+0	+0	0	0	0	0	0	0	เงินอุดหนุน
308	ครู คศ.2	712086500151	ชำนาญการ	1	0	0	0	1	1	1	+0	+0	+0	0	0	0	0	0	0	เงินอุดหนุน
	รวม			79	79	0	0	79	79	79	0	0	0	0	0	0	0	0	0	
309	นขเจ้าพนักงานการเงินและบัญชี	1494-5	พนักงานจ้างตามภารกิจ	1	1	25,080	0	1	1	1	+0	+0	+0	1003	1043	1085	26083	27127	28212	2,090
310	นขเจ้าพนักงานการเงินและบัญชี	2172-5	พนักงานจ้างตามภารกิจ	1	1	25,080	0	1	1	1	+0	+0	+0	1003	1043	1085	26083	27127	28212	2,090

311	ผชเจ้าพนักงานการเงินและบัญชี	2200-5	พนักงานจ้างตามภารกิจ	1	1	4,680	0	1	1	1	+0	+0	+0	187	195	202	4867	5062	5264	390	
312	ผชเจ้าพนักงานการเงินและบัญชี	2610-5	พนักงานจ้างตามภารกิจ	1	1	22,440	0	1	1	1	+0	+0	+0	898	934	971	23338	24271	25242	1,870	
313	ผู้ช่วยเจ้าพนักงานพัสดุ	2700-5	พนักงานจ้างตามภารกิจ	1	1	0	0	1	1	1	+0	+0	+0	0	0	0	0	0	0	เงินอุดหนุน	
314	ผู้ช่วยเจ้าพนักงานพัสดุ	3235-5	พนักงานจ้างตามภารกิจ	1	1	22,440	0	1	1	1	+0	+0	+0	898	934	971	23338	24271	25242	1,870	
315	ผู้ช่วยเจ้าพนักงานพัสดุ	3236-5	พนักงานจ้างตามภารกิจ	1	1	22,320	0	1	1	1	+0	+0	+0	893	929	966	23213	24141	25107	1,860	
316	ภารโรง	786-4(พ)	พนักงานจ้างทั่วไป	1	1	0	0	1	1	1	+0	+0	+0	0	0	0	0	0	0	เงินอุดหนุน	
317	ภารโรง	787-0(พ)	พนักงานจ้างทั่วไป	1	1	0	0	1	1	1	+0	+0	+0	0	0	0	0	0	0	เงินอุดหนุน	
318	ภารโรง	921-4(พ)	พนักงานจ้างทั่วไป	1	1	0	0	1	1	1	+0	+0	+0	0	0	0	0	0	0	เงินอุดหนุน	
	รวม			10	10	122,040	0	10	10	10	0	0	0	4,882	5,077	5,280	126,922	131,998	137,278		
	โรงเรียนเทศบาล 4 ประณมสาริศา																				
319	ครู คศ.3	712086500067	ชำนาญการพิเศษ	1	1	0	0	1	1	1	+0	+0	+0	0	0	0	0	0	0	เงินอุดหนุน	
320	ครูผู้ช่วย	712086500074		1	0	0	0	1	1	1	+0	+0	+0	0	0	0	0	0	0	เงินอุดหนุน	
321	ครูผู้ช่วย	712086500094		1	0	0	0	1	1	1	+0	+0	+0	0	0	0	0	0	0	เงินอุดหนุน	
322	ครู คศ.3	712086500113	ชำนาญการพิเศษ	1	1	0	0	1	1	1	+0	+0	+0	0	0	0	0	0	0	เงินอุดหนุน	
323	ครูผู้ช่วย	712086500116	-	1	1	0	0	1	1	1	+0	+0	+0	0	0	0	0	0	0	เงินอุดหนุน	
324	ผอ. คศ.2	712085500148	ชำนาญการ	1	0	0	0	1	1	1	+0	+0	+0	0	0	0	0	0	0	เงินอุดหนุน	
325	ครู คศ.1	712086500149	-	1	1	0	0	1	1	1	+0	+0	+0	0	0	0	0	0	0	เงินอุดหนุน	
326	ครู คศ.1	712086500152		1	1	0	0	1	1	1	+0	+0	+0	0	0	0	0	0	0	เงินอุดหนุน	
	รวม			8	5	0	0	8	8	8	0	0	0	0	0	0	0	0	0		
327	ภารโรง	2440-4	พนักงานจ้างทั่วไป	1	1	0	0	1	1	1	+0	+0	+0	0	0	0	0	0	0	เงินอุดหนุน	
	รวม			1	1	0	0	1	1	1	0	0	0	0	0	0	0	0	0		
	สพด.โรงเรียนเทศบาล 1 วัดสันสน																				
328	ครู คศ.2	712086600054	ชำนาญการ	1	1	0	0	1	1	1	+0	+0	+0	0	0	0	0	0	0	เงินอุดหนุน	
329	ครู คศ.2	712086600055	ชำนาญการ	1	1	0	0	1	1	1	+0	+0	+0	0	0	0	0	0	0	เงินอุดหนุน	
330	ครู คศ.1	712086600065	-	1	1	0	0	1	1	1	+0	+0	+0	0	0	0	0	0	0	เงินอุดหนุน	
	รวม			3	3	0	0	3	3	3	0	0	0	0	0	0	0	0	0		
331	ผู้ดูแลเด็ก (พิกัดจ)		พนักงานจ้างตามภารกิจ	1	1	32,280	0	1	1	1	+0	+0	+0	1291	1343	1397	33571	34914	36311	2,690	
332	ผู้ดูแลเด็ก (พิกัดจ)		พนักงานจ้างตามภารกิจ	1	1	22,440	0	1	1	1	+0	+0	+0	898	934	971	23338	24271	25242	1,870	
333	ผู้ดูแลเด็ก (พิกัดจ)		พนักงานจ้างตามภารกิจ	1	1	30,480	0	1	1	1	+0	+0	+0	1219	1268	1319	31699	32967	34286	2,540	
334	ผู้ดูแลเด็ก (พิกัดจ)		พนักงานจ้างตามภารกิจ	1	1	17,040	0	1	1	1	+0	+0	+0	682	709	737	17722	18430	19168	1,420	
335	ผู้ดูแลเด็ก (พิกัดจ)		พนักงานจ้างตามภารกิจ	1	1	11,880	0	1	1	1	+0	+0	+0	475	494	514	12355	12849	13363	990	
336	ผู้ดูแลเด็ก (พิกัดจ)		พนักงานจ้างตามภารกิจ	1	1	4,680	0	1	1	1	+0	+0	+0	187	195	202	4867	5062	5264	390	
337	ผู้ดูแลเด็ก (พิกัดจ)		พนักงานจ้างตามภารกิจ	1	1	9,480	0	1	1	1	+0	+0	+0	379	394	410	9859	10254	10664	790	

338	ผู้ดูแลเด็ก (ทักษะ)		พนักงานจ้างตามภารกิจ	1	1	7,080	0	1	1	1	+0	+0	+0	283	295	306	7363	7658	7964	590
339	ผู้ดูแลเด็ก (ทักษะ)		พนักงานจ้างตามภารกิจ	1	1	4,680	0	1	1	1	+0	+0	+0	187	195	202	4867	5062	5264	390
340	ผู้ดูแลเด็ก (ทักษะ)		พนักงานจ้างตามภารกิจ	1	0	0	0	1	1	1	+0	+0	+0	0	0	0	0	0	0	เงินอุดหนุน
	รวม			10	9	140,040	0	10	10	10	0	0	0	5,602	5,826	6,059	145,642	151,467	157,526	
	ศพด.โรงเรียนเทศบาล 2 วัดโล่ห์ฤทธาวาส																			
341	ครู คศ.1	712086600056	-	1	1	0	0	1	1	1	+0	+0	+0	0	0	0	0	0	0	เงินอุดหนุน
342	ครู คศ.1	712086600057	-	1	1	0	0	1	1	1	+0	+0	+0	0	0	0	0	0	0	เงินอุดหนุน
343	ครู คศ.1	712086600063	-	1	1	0	0	1	1	1	+0	+0	+0	0	0	0	0	0	0	เงินอุดหนุน
344	ครู คศ.2	712086600069	ชำนาญการ	1	1	0	0	1	1	1	+0	+0	+0	0	0	0	0	0	0	เงินอุดหนุน
	รวม			4	4	0	0	4	4	4	0	0	0	0	0	0	0	0	0	
345	ผู้ดูแลเด็ก (ทักษะ)		พนักงานจ้างตามภารกิจ	1	1	32,280	0	1	1	1	+0	+0	+0	1291	1343	1397	33571	34914	36311	2,690
346	ผู้ดูแลเด็ก (ทักษะ)		พนักงานจ้างตามภารกิจ	1	1	4,560	0	1	1	1	+0	+0	+0	182	190	197	4742	4932	5129	380
347	ผู้ดูแลเด็ก (ทักษะ)		พนักงานจ้างตามภารกิจ	1	1	25,080	0	1	1	1	+0	+0	+0	1003	1043	1085	26083	27127	28212	2,090
348	ผู้ดูแลเด็ก (ทักษะ)		พนักงานจ้างตามภารกิจ	1	1	25,080	0	1	1	1	+0	+0	+0	1003	1043	1085	26083	27127	28212	2,090
349	ผู้ดูแลเด็ก (ทักษะ)		พนักงานจ้างตามภารกิจ	1	1	22,440	0	1	1	1	+0	+0	+0	898	934	971	23338	24271	25242	1,870
350	ผู้ดูแลเด็ก (ทักษะ)		พนักงานจ้างตามภารกิจ	1	1	25,080	0	1	1	1	+0	+0	+0	1003	1043	1085	26083	27127	28212	2,090
	รวม			6	6	134,520	0	6	6	6	0	0	0	5,381	5,596	5,820	139,901	145,497	151,317	
	ศพด.โรงเรียนเทศบาล 3 วัดชัยมงคล																			
351	ครู คศ.2	712086600058	ชำนาญการ	1	1	0	0	1	1	1	+0	+0	+0	0	0	0	0	0	0	เงินอุดหนุน
352	ครู คศ.1	712086600059	-	1	1	0	0	1	1	1	+0	+0	+0	0	0	0	0	0	0	เงินอุดหนุน
353	ครู คศ.2	712086600060	ชำนาญการ	1	1	0	0	1	1	1	+0	+0	+0	0	0	0	0	0	0	เงินอุดหนุน
354	ครู คศ.1	712086600061	-	1	1	0	0	1	1	1	+0	+0	+0	0	0	0	0	0	0	เงินอุดหนุน
355	ครู คศ.1	712086600062	-	1	1	0	0	1	1	1	+0	+0	+0	0	0	0	0	0	0	เงินอุดหนุน
356	ครู คศ.2	712086600067	ชำนาญการ	1	1	0	0	1	1	1	+0	+0	+0	0	0	0	0	0	0	เงินอุดหนุน
357	ครู คศ.1	712086600070	-	1	1	0	0	1	1	1	+0	+0	+0	0	0	0	0	0	0	เงินอุดหนุน
	รวม			7	7	0	0	7	7	7	0	0	0	0	0	0	0	0	0	
358	ผู้ดูแลเด็ก (ทักษะ)		พนักงานจ้างตามภารกิจ	1	1	22,440	0	1	1	1	+0	+0	+0	898	934	971	23338	24271	25242	1,870
359	ผู้ดูแลเด็ก (ทักษะ)		พนักงานจ้างตามภารกิจ	1	1	25,080	0	1	1	1	+0	+0	+0	1003	1043	1085	26083	27127	28212	2,090
360	ผู้ดูแลเด็ก (ทักษะ)		พนักงานจ้างตามภารกิจ	1	1	11,880	0	1	1	1	+0	+0	+0	475	494	514	12355	12849	13363	990
361	ผู้ดูแลเด็ก (ทักษะ)		พนักงานจ้างตามภารกิจ	1	1	9,480	0	1	1	1	+0	+0	+0	379	394	410	9859	10254	10664	790
362	ผู้ดูแลเด็ก (ทักษะ)		พนักงานจ้างตามภารกิจ	1	1	0	0	1	1	1	+0	+0	+0	0	0	0	0	0	0	เงินอุดหนุน
	รวม			5	5	68,880	0	5	5	5	0	0	0	2,755	2,865	2,980	71,635	74,501	77,481	
	ศพด. เมืองท่าทอง																			

363	ครู คศ.1	712086600064	-	1	1	0	0	1	1	1	+0	+0	+0	0	0	0	0	0	0	เงินอุดหนุน
364	ครู คศ.2	712086600066	ชำนาญการ	1	1	0	0	1	1	1	+0	+0	+0	0	0	0	0	0	0	เงินอุดหนุน
365	ครู คศ.2	712086600068	ชำนาญการ	1	1	0	0	1	1	1	+0	+0	+0	0	0	0	0	0	0	เงินอุดหนุน
366	ครู คศ.1	712086600071	-	1	1	0	0	1	1	1	+0	+0	+0	0	0	0	0	0	0	เงินอุดหนุน
	รวม			4	4	0	0	4	4	4	0	0	0	0	0	0	0	0	0	
367	ผู้ดูแลเด็ก (พักผ่อ)		พนักงานจ้างตามภารกิจ	1	1	25,080	0	1	1	1	+0	+0	+0	0	0	0	25080	25080	25080	2,090
368	ผู้ดูแลเด็ก (ทั่วไป)		พนักงานจ้างทั่วไป	1	1	0	0	1	1	1	+0	+0	+0	0	0	0	0	0	0	เงินอุดหนุน
369	ผู้ดูแลเด็ก (ทั่วไป)		พนักงานจ้างทั่วไป	1	1	0	0	1	1	1	+0	+0	+0	0	0	0	0	0	0	เงินอุดหนุน
370	ผู้ดูแลเด็ก (ทั่วไป)		พนักงานจ้างทั่วไป	1	1	0	0	1	1	1	+0	+0	+0	0	0	0	0	0	0	เงินอุดหนุน
	รวม			4	4	25,080	0	4	4	4	0	0	0	0	0	0	25,080	25,080	25,080	
	กองสวัสดิการสังคม (11)																			
	พนักงานเทศบาลสามัญ																			
371	นักบริหารงานสวัสดิการสังคม	712112105001	อำนวยการต้น	1	0	393,600	42,000	1	1	1	+0	+0	+0	13,620	13,620	13,620	449,220	462,840	476,460	ว่างเดิม
372	เจ้าพนักงานธุรการ	712114101011	ชำนาญงาน	1	1	254,280	0	1	1	1	+0	+0	+0	10,200	10,560	10,800	264,480	275,040	285,840	21,190
373	นักพัฒนาชุมชน	712113801001	ชำนาญการ	1	1	416,160	0	1	1	1	+0	+0	+0	13,080	13,080	13,200	429,240	442,320	455,520	34,680
374	เจ้าพนักงานพัฒนาชุมชน	712114801001	ชำนาญงาน	1	1	212,280	0	1	1	1	+0	+0	+0	9,000	9,120	9,240	221,280	230,400	239,640	17,690
375	เจ้าพนักงานพัฒนาชุมชน	712114801002	ชำนาญงาน	1	1	225,720	0	1	1	1	+0	+0	+0	9,240	9,360	9,960	234,960	244,320	254,280	18,810
376	นักบริหารงานสวัสดิการสังคม	712112105002	อำนวยการต้น	1	1	376,080	18,000	1	1	1	+0	+0	+0	6,480	6,840	6,600	400,560	407,400	414,000	29,680
377	นักพัฒนาชุมชน	712113801002	ชำนาญการ	1	1	362,640	0	1	1	1	+0	+0	+0	13,440	13,320	13,320	376,080	389,400	402,720	30,220
378	นักพัฒนาชุมชน	712113801003	ชำนาญการ	1	1	342,720	0	1	1	1	+0	+0	+0	13,440	13,320	13,080	356,160	369,480	382,560	28,560
379	เจ้าพนักงานพัฒนาชุมชน	712114801003	ชำนาญงาน	1	1	280,440	0	1	1	1	+0	+0	+0	10,800	11,040	11,160	291,240	302,280	313,440	23,370
380	เจ้าพนักงานพัฒนาชุมชน	712114801004	ชำนาญงาน	1	1	234,960	0	1	1	1	+0	+0	+0	9,360	9,960	10,200	244,320	254,280	264,480	19,580
	รวม			10	9	3,098,880	60,000	10	10	10	0	0	0	108,660	110,220	111,180	3,267,540	3,377,760	3,488,940	
	ลูกจ้างประจำ																			
381	นักการ	บริการพื้นฐาน	บริการกลุ่ม 1	1	1	199,800	0	1	1	1	+0	+0	+0	7,440	7,320	7,200	207,240	214,560	221,760	16,650
	รวม			1	1	199,800	0	1	1	1	0	0	0	7,440	7,320	7,200	207,240	214,560	221,760	
	พนักงานจ้าง																			
382	ผู้ช่วยนักพัฒนาชุมชน		พนักงานจ้างตามภารกิจ	1	1	180,000	0	1	1	1	+0	+0	+0	7200	7488	7788	187200	194688	202476	15,000
383	ผู้ช่วยเจ้าพนักงานพัฒนาชุมชน		พนักงานจ้างตามภารกิจ	1	1	138,120	0	1	1	1	+0	+0	+0	5525	5746	5976	143645	149391	155366	11,510
384	นักการ		พนักงานจ้างทั่วไป	1	1	108,000	0	1	1	1	+0	+0	+0	0	0	0	108,000	108,000	108,000	9,000
385	นักการ		พนักงานจ้างทั่วไป	1	1	108,000	0	1	1	1	+0	+0	+0	0	0	0	108,000	108,000	108,000	9,000
	รวม			4	4	534,120	0	4	4	4	0	0	0	12,725	13,234	13,763	546,845	560,079	573,842	
1	**รวมพนักงานเทศบาล**			71	64	25145520	1411200	71	71	71	0	0	0	873600	885840	900600	27430320	28316160	29216760	

2	รวมลูกจ้างประจำ			12	12	2,610,120	0	12	12	12	0	0	0	92,040	90,000	89,520	2,702,160	2,792,160	2,881,680	
3	รวมพนักงานจ้าง			96	93	11,607,720	0	96	96	96	0	0	0	147,629	153,534	159,675	11,614,349	11,767,883	11,927,558	
	รวมพนักงานเทศบาลทั้งสิ้น			179	169	39,363,360	1,411,200	179	179	179	0	0	0	1,113,269	1,129,374	1,149,795	41,746,829	42,876,203	44,025,998	
4	รวมพนักงานครู			161	149	0	0	161	161	161	0	0	0	0	0	0	0	0	0	
5	รวมลูกจ้างประจำ			2	2	0	0	2	2	2	0	0	0	0	0	0	0	0	0	
6	รวมพนักงานจ้าง			43	42	597,840	0	43	43	43	0	0	0	22,910	23,827	24,780	620,750	644,577	669,357	
	รวมพนักงานครูทั้งสิ้น			206	193	597,840	0	206	206	206	0	0	0	22,910	23,827	24,780	620,750	644,577	669,357	
	รวมทั้งสิ้น			385	362	39,961,200	1,411,200	385	385	385	0	0	0	1,136,179	1,153,201	1,174,575	42,367,579	43,520,780	44,695,355	
	ประมาณการประโยชน์ตอบแทนอื่น 20%																8,473,516	8,704,156	8,939,071	
	รวมเป็นค่าใช้จ่ายบุคคลทั้งสิ้น																50,841,095	52,224,936	53,634,426	
	คิดร้อยละ 40 ของประมาณรายจ่ายประจำปี																38.62	37.79	36.96	

หมายเหตุ

เงินเดือนใช้ ณ 1 เมษายน 2563

ประมาณการรายจ่าย ปี พ.ศ.2563 เท่ากับ	เท่ากับ	125,365,000		
1.ประมาณการรายจ่าย ปี พ.ศ.2563 เท่ากับ	**บวกเพิ่ม ร้อยละ5**	6,268,250	=	131,633,250
2.ประมาณการรายจ่าย ปี พ.ศ.2564 เท่ากับ	**บวกเพิ่ม ร้อยละ5**	6,581,663	=	138,214,913
3.ประมาณการรายจ่าย ปี พ.ศ.2565 เท่ากับ	**บวกเพิ่ม ร้อยละ5**	6,910,746	=	145,125,658

(นายทนงศักดิ์ ศรีวิชัย)

ปลัดเทศบาลเมืองอ่างทอง

9. ภาระค่าใช้จ่ายเกี่ยวกับเงินเดือน และเงินประโยชน์ตอบแทนอื่น (หลังปรับปรุง)

9. ภาระค่าใช้จ่ายเกี่ยวกับเงินเดือนและประโยชน์ตอบแทนอื่น (หลังปรับปรุงโครงสร้าง)

เทศบาลเมืองอ่างทอง อำเภอเมืองอ่างทอง จังหวัดอ่างทอง

ที่	ชื่อสายงาน	เลขที่ตำแหน่ง	ประเภท ระดับ	จำนวนทั้งหมด	จำนวนที่มีอยู่ปัจจุบัน			อัตรากำลังตำแหน่งที่คาดว่าจะต้องใช้ในช่วงระยะ 3 ปี ข้างหน้า			อัตรากำลังคน เพิ่ม/ลด			ภาระค่าใช้จ่ายที่เพิ่มขึ้น (3)			ค่าใช้จ่ายรวม (4)			หมายเหตุ
					จำนวน (คน)	เงินเดือน (1)	เงินประจำตำแหน่ง (2)	2564	2565	2566	2564	2565	2566	2564	2565	2566	2564	2565	2566	
	ปลัด/รองปลัด (00)																			
	พนักงานเทศบาลสามัญ																			
1	นักบริหารงานท้องถิ่น	712001101001	บริหารท้องถิ่น กลาง	1	1	850,320	168,000	1	1	1	+0	+0	+0	13,560	28,440	29,280	1,031,880	1,060,320	1,089,600	70,860.00
	รวม			1	1	850,320	168,000	1	1	1	0	0	0	13,560	28,440	29,280	1,031,880	1,060,320	1,089,600	
	สำนักปลัด (01)																			
	พนักงานเทศบาลสามัญ																			
2	นักบริหารงานทั่วไป	712012101001	อำนวยการท้องถิ่น กลาง	1	0	538,200	134,400	1	1	1	+0	+0	+0	19,200	19,200	19,200	691,800	711,000	730,200	ว่าง
3	นักบริหารงานทั่วไป	712012101002	อำนวยการท้องถิ่น ต้น	1	1	575,880	18,000	1	1	1	+0	+0	+0	17,880	19,920	0,560	611,760	631,680	636,240	47,990.00
4	เจ้าพนักงานธุรการ	712014101001	ทั่วไป ชำนาญงาน	1	1	341,160	0	1	1	1	+0	+0	+0	10,920	11,400	11,640	352,080	363,480	375,120	28,430.00
5	เจ้าพนักงานธุรการ	712014101002	ทั่วไป ชำนาญงาน	1	1	244,320	0	1	1	1	+0	+0	+0	9,960	10,200	10,560	254,280	264,480	275,040	20,360.00
6	นักทรัพยากรบุคคล	712013102001	วิชาการ ปฏิบัติการ	1	1	275,760	0	1	1	1	+0	+0	+0	8,760	9,240	9,480	284,520	293,760	303,240	22,980.00
7	นักทรัพยากรบุคคล	712013102002	วิชาการ ปฏิบัติการ	1	1	266,760	0	1	1	1	+0	+0	+0	9,000	8,760	9,240	275,760	284,520	293,760	22,230.00
8	นักวิเคราะห์นโยบายและแผน	712013103001	วิชาการ ชำนาญการ	1	1	409,320	0	1	1	1	+0	+0	+0	13,320	13,080	13,200	422,640	435,720	448,920	34,110.00
9	นักจัดการงานทะเบียนและบัตร	712013104001	วิชาการ ชำนาญการ	1	1	349,320	0	1	1	1	+0	+0	+0	13,320	13,440	13,320	362,640	376,080	389,400	29,110.00
10	นักจัดการงานทะเบียนและบัตร	712013104002	วิชาการ ปฏิบัติการ	1	1	203,280	0	1	1	1	+0	+0	+0	7,560	7,360	7,680	210,840	218,400	226,080	16,940.00
11	นักจัดการงานทะเบียนและบัตร	712013104003	วิชาการ ปก./ชก.	1	0	355,320	0	0	0	0	+1	+1	+1	12,000	12,000	12,000	367,320	379,320	391,320	ว่าง
12	เจ้าพนักงานธุรการ	712014101003	ทั่วไป ปฏิบัติงาน	1	1	221,760	0	1	0	0	+0	+1	+1	7,440	7,440	7,680	229,200	236,640	244,320	18,480.00
13	เจ้าพนักงานทะเบียน	712014102001	ทั่วไป ชำนาญงาน	1	1	335,520	0	1	1	1	+0	+0	+0	11,040	11,160	11,520	346,560	357,720	369,240	27,960.00
14	เจ้าพนักงานทะเบียน	712014102002	ทั่วไป ชำนาญงาน	1	1	275,040	0	1	1	1	+0	+0	+0	10,800	10,920	11,160	285,840	296,760	307,920	22,920.00
15	นิติกร	712013105001	วิชาการ ชำนาญการพิเศษ	1	1	702,720	134,400	1	1	1	+0	+0	+0	22,680	24,240	24,240	859,800	884,040	908,280	58,560.00
16	เจ้าพนักงานเทศกิจ	712014804001	ทั่วไป ชำนาญงาน	1	1	264,480	0	1	1	1	+0	+0	+0	10,560	10,800	10,920	275,040	285,840	296,760	22,040.00
17	เจ้าพนักงานธุรการ	712014101004	ทั่วไป ชำนาญงาน	1	1	375,120	0	1	1	1	+0	+1	+1	12,120	12,480	13,440	387,240	399,720	413,160	31,260.00
18	เจ้าพนักงานธุรการ	712014101005	ทั่วไป ชำนาญงาน	1	1	275,040	0	1	1	1	+0	+0	+0	10,800	10,920	11,160	285,840	296,760	307,920	22,920.00
19	เจ้าพนักงานป้องกันบรรเทาสาธารณภัย	712014805001	ทั่วไป ชำนาญงาน	1	1	439,680	0	0	0	0	+1	+1	+1	13,800	14,400	15,120	453,480	467,880	483,000	36,640.00
20	เจ้าพนักงานป้องกันบรรเทาสาธารณภัย	712014805002	ทั่วไป ชำนาญงาน	1	1	352,080	0	1	1	1	+0	+0	+0	5,640	11,320	11,880	357,720	369,240	381,120	29,340.00

21	เจ้าพนักงานป้องกันบรรเทาสาธารณภัย	712014805003	ทั่วไป ชำนาญงาน	1	1	375,120	0	1	1	1	+0	+0	+0	12,120	12,480	13,440	387,240	399,720	413,160	31,260.00
22	เจ้าพนักงานป้องกันบรรเทาสาธารณภัย	712014805004	ทั่วไป ชำนาญงาน	1	1	269,880	0	1	1	1	+0	+0	+0	10,560	10,800	11,040	280,440	291,240	302,280	22,490.00
23	เจ้าพนักงานป้องกันบรรเทาสาธารณภัย	712014805005	ทั่วไป ชำนาญงาน	1	1	264,480	0	1	1	1	+0	+0	+0	10,560	10,800	10,920	275,040	285,840	296,760	22,040.00
24	เจ้าพนักงานป้องกันบรรเทาสาธารณภัย	712014805006	ทั่วไป ปฏิบัติงาน	1	1	229,200	0	1	1	1	+0	+0	+0	7,440	7,680	7,920	236,640	244,320	252,240	19,100.00
	รวม			23	21	7,939,440	286,800	21	20	20	-2	-4	-4	267,480	280,440	271,320	8,493,720	8,774,160	9,045,480	
	ลูกจ้างประจำ																			
25	การโยธา	บริการพื้นฐาน	บร.กลุ่ม 1	1	1	244,320	0	1	0	0	+0	+0	+0	7,800	5,040	5,136	252,120	257,160	262,296	20,360.00
26	นักการ	บริการพื้นฐาน	บร.กลุ่ม 1	1	1	171,720	0	1	1	1	+0	+0	+0	6,480	7,080	7,080	178,200	185,280	192,360	14,310.00
27	พนักงานขับรถยนต์	สนับสนุน	บร.กลุ่ม 1-2	1	1	232,920	0	0	0	0	-1	-1	-1	7,560	7,680	3,960	240,480	248,160	252,120	19,410.00
28	พนักงานขับรถยนต์	สนับสนุน	บร.กลุ่ม 1-2	1	1	203,520	0	1	1	1	+0	+0	+0	3,720	7,320	7,200	207,240	214,560	221,760	16,960.00
29	พนักงานขับรถยนต์ดับเพลิง	สนับสนุน	บร.กลุ่ม 1-2	1	1	240,480	0	1	1	1	+0	+0	+0	7,680	3,960	3,880	248,160	252,120	258,000	20,040.00
	รวม			5	5	1,092,960	0	4	3	3	-1	-1	-1	33,240	31,080	29,256	1,126,200	1,157,280	1,186,536	
	พนักงานจ้าง																			
30	ผู้ช่วยเจ้าพนักงานธุรการ		พนักงานจ้างตามภารกิจ	1	1	185,520	0	1	1	1	+0	+0	+0	7421	7718	8026	192941	200658	208685	15,460.00
31	ผู้ช่วยนักวิชาการประชาสัมพันธ์		พนักงานจ้างตามภารกิจ	1	1	215,040	0	1	1	1	+0	+0	+0	8602	8946	9303	223642	232587	241891	17,920.00
32	ผู้ช่วยเจ้าพนักงานเทศกิจ		พนักงานจ้างตามภารกิจ	1	1	149,520	0	1	1	1	+0	+0	+0	5981	6220	6469	155501	161721	168190	12,460.00
33	พนักงานขับรถยนต์ดับเพลิง		พนักงานจ้างตามภารกิจ	1	1	140,520	0	1	1	1	+0	+0	+0	5621	5846	6079	146141	151986	158066	11,710.00
34	ผู้ช่วยเจ้าพนักงานป้องกันบรรเทาสาธารณภัย		พนักงานจ้างตามภารกิจ	1	1	155,400	0	1	1	1	+0	+0	+0	6216	6465	6723	161616	168081	174804	12,950.00
35	ผู้ช่วยเจ้าพนักงานป้องกันบรรเทาสาธารณภัย		พนักงานจ้างตามภารกิจ	1	1	119,760	0	1	1	1	+0	+0	+0	4790	4982	5181	124550	129532	134714	9,980.00
36	นักการ		พนักงานจ้างทั่วไป	1	1	108,000	0	1	1	1	+0	+0	+0	0	0	0	108,000	108,000	108,000	9,000.00
37	นักการ		พนักงานจ้างทั่วไป	1	1	108,000	0	1	1	1	+0	+0	+0	0	0	0	108,000	108,000	108,000	9,000.00
38	นักการ		พนักงานจ้างทั่วไป	1	1	108,000	0	1	1	1	+0	+0	+0	0	0	0	108,000	108,000	108,000	9,000.00
39	นักการ		พนักงานจ้างทั่วไป	1	1	108,000	0	1	1	1	+0	+0	+0	0	0	0	108,000	108,000	108,000	9,000.00
40	นักการ		พนักงานจ้างทั่วไป	1	1	108,000	0	1	1	1	+0	+0	+0	0	0	0	108,000	108,000	108,000	9,000.00
41	พนักงานเทศกิจ		พนักงานจ้างทั่วไป	1	1	108,000	0	1	1	1	+0	+0	+0	0	0	0	108,000	108,000	108,000	9,000.00
42	พนักงานเทศกิจ		พนักงานจ้างทั่วไป	1	0	108,000	0	1	1	1	+0	+0	+0	0	0	0	108,000	108,000	108,000	ว่าง
43	พนักงานเทศกิจ		พนักงานจ้างทั่วไป	1	1	108,000	0	1	1	1	+0	+0	+0	0	0	0	108,000	108,000	108,000	9,000.00
44	พนักงานเทศกิจ		พนักงานจ้างทั่วไป	1	0	108,000	0	1	1	1	+0	+0	+0	0	0	0	108,000	108,000	108,000	ว่าง
45	พนักงานดับเพลิง		พนักงานจ้างทั่วไป	1	1	108,000	0	1	1	1	+0	+0	+0	0	0	0	108,000	108,000	108,000	9,000.00
46	พนักงานดับเพลิง		พนักงานจ้างทั่วไป	1	1	108,000	0	1	1	1	+0	+0	+0	0	0	0	108,000	108,000	108,000	9,000.00
47	พนักงานดับเพลิง		พนักงานจ้างทั่วไป	1	1	108,000	0	1	1	1	+0	+0	+0	0	0	0	108,000	108,000	108,000	9,000.00
48	พนักงานดับเพลิง		พนักงานจ้างทั่วไป	1	1	108,000	0	1	1	1	+0	+0	+0	0	0	0	108,000	108,000	108,000	9,000.00
49	พนักงานดับเพลิง		พนักงานจ้างทั่วไป	1	1	108,000	0	1	1	1	+0	+0	+0	0	0	0	108,000	108,000	108,000	9,000.00

50	พนักงานดับเพลิง		พนักงานจ้างทั่วไป	1	1	108,000	0	1	1	1	+0	+0	+0	0	0	0	108,000	108,000	108,000	9,000.00
51	พนักงานดับเพลิง		พนักงานจ้างทั่วไป	1	1	108,000	0	1	1	1	+0	+0	+0	0	0	0	108,000	108,000	108,000	9,000.00
52	พนักงานดับเพลิง		พนักงานจ้างทั่วไป	1	1	108,000	0	1	1	1	+0	+0	+0	0	0	0	108,000	108,000	108,000	9,000.00
53	พนักงานดับเพลิง		พนักงานจ้างทั่วไป	1	1	108,000	0	1	1	1	+0	+0	+0	0	0	0	108,000	108,000	108,000	9,000.00
54	พนักงานดับเพลิง		พนักงานจ้างทั่วไป	1	1	108,000	0	1	1	1	+0	+0	+0	0	0	0	108,000	108,000	108,000	9,000.00
	รวม			25	23	3,017,760	0	25	25	25	0	0	0	38,630	40,176	41,783	3,056,390	3,096,566	3,138,349	
	กองคลัง (004)																			
	พนักงานเทศบาลสามัญ																			
55	นักบริหารงานคลัง	712042102001	อำนวยการท้องถิ่น กลาง	1	1	761,760	134,400	1	1	1	+0	+0	+0	24,120	24,840	7,080	920,280	945,120	952,200	63,480.00
56	หัวหน้าฝ่ายบริหารงานทั่วไป	712042101003	อำนวยการท้องถิ่น ต้น	1	1	498,600	18,000	1	1	1	+0	+0	+0	16,080	16,680	17,520	532,680	549,360	566,880	41,550.00
57	นักจัดการงานทั่วไป	712043101001	วิชาการ ปฏิบัติการ	1	1	298,440	0	1	1	1	+0	+0	+0	9,600	9,960	10,200	308,040	318,000	328,200	24,870.00
58	เจ้าพนักงานธุรการ	712044101006	ทั่วไป ชำนาญงาน	1	1	335,520	0	1	1	1	+0	+0	+0	11,040	11,160	11,520	346,560	357,720	369,240	27,960.00
59	เจ้าพนักงานธุรการ	712044101007	ทั่วไป ชำนาญงาน	1	1	324,360	0	1	1	1	+0	+0	+0	11,160	11,040	11,160	335,520	346,560	357,720	27,030.00
60	นักบริหารงานคลัง	712042102002	อำนวยการท้องถิ่น ต้น	1	0	393,600	18,000	1	1	1	+0	+0	+0	13,620	13,620	13,620	425,220	438,840	452,460	ว่าง
61	นักวิชาการเงินและบัญชี	712043201001	วิชาการ ปฏิบัติการ	1	1	339,000	0	1	1	1	+0	+0	+0	10,560	10,680	2,424	349,560	360,240	362,664	28,250.00
62	นักวิชาการเงินและบัญชี	712043201002	วิชาการ ปฏิบัติการ	1	1	258,000	0	1	1	1	+0	+0	+0	8,760	9,000	8,760	266,760	275,760	284,520	21,500.00
63	เจ้าพนักงานพัสดุ	712044203001	ทั่วไป ปง./ชง.	1	0	297,900	0	1	1	1	+0	+0	+0	9,720	9,720	9,720	307,620	317,340	327,060	ว่าง
64	นักจัดการงานทั่วไป	712043101002	วิชาการ ปฏิบัติการ	1	1	275,760	0	1	1	1	+0	+0	+0	8,760	9,240	9,480	284,520	293,760	303,240	22,980.00
65	เจ้าพนักงานจัดเก็บรายได้	712044204001	ทั่วไป ชำนาญงาน	1	1	291,240	0	1	1	1	+0	+0	+0	11,040	11,160	10,920	302,280	313,440	324,360	24,270.00
66	นายช่างโยธา	712044701001	ทั่วไป อาวุโส	1	1	305,640	0	1	1	1	+0	+0	+0	11,880	12,240	12,960	317,520	329,760	342,720	25,470.00
	รวม			12	10	4,379,820	170,400	12	12	12	0	0	0	146,340	149,340	125,364	4,696,560	4,845,900	4,971,264	
	ลูกจ้างประจำ																			
67	นักการ	บริการพื้นฐาน	บช.กลุ่ม 1	1	1	192,360	0	1	1	1	+0	+0	+0	7,440	7,440	7,320	199,800	207,240	214,560	16,030.00
	รวม			1	1	192,360	0	1	1	1	0	0	0	7,440	7,440	7,320	199,800	207,240	214,560	
	พนักงานจ้าง																			
68	ผู้ช่วยเจ้าพนักงานธุรการ		พนักงานจ้างตามภารกิจ	1	1	146,640	0	1	1	1	+0	+0	+0	5866	6100	6344	152506	158605	164950	12,220.00
69	ผู้ช่วยนักวิชาการพัสดุ		พนักงานจ้างตามภารกิจ	1	1	194,760	0	1	1	1	+0	+0	+0	7790	8102	8426	202550	210652	219079	16,230.00
70	นักการ		พนักงานจ้างทั่วไป	1	1	108,000	0	1	1	1	+0	+0	+0	0	0	0	108,000	108,000	108,000	9,000.00
71	นักการ		พนักงานจ้างทั่วไป	1	1	108,000	0	1	1	1	+0	+0	+0	0	0	0	108,000	108,000	108,000	9,000.00
72	นักการ		พนักงานจ้างทั่วไป	1	1	108,000	0	1	1	1	+0	+0	+0	0	0	0	108,000	108,000	108,000	9,000.00
73	นักการ		พนักงานจ้างทั่วไป	1	1	108,000	0	1	1	1	+0	+0	+0	0	0	0	108,000	108,000	108,000	9,000.00
74	นักการ		พนักงานจ้างทั่วไป	1	1	108,000	0	1	1	1	+0	+0	+0	0	0	0	108,000	108,000	108,000	9,000.00
75	นักการ		พนักงานจ้างทั่วไป	1	1	108,000	0	1	1	1	+0	+0	+0	0	0	0	108,000	108,000	108,000	9,000.00

76	คนงานทั่วไป		พนักงานจ้างทั่วไป	1	1	108,000	0	1	1	1	+0	+0	+0	0	0	0	108,000	108,000	108,000	9,000.00
77	คนงานทั่วไป		พนักงานจ้างทั่วไป	1	1	108,000	0	1	1	1	+0	+0	+0	0	0	0	108,000	108,000	108,000	9,000.00
78	คนงานทั่วไป		พนักงานจ้างทั่วไป	1	1	108,000	0	1	1	1	+0	+0	+0	0	0	0	108,000	108,000	108,000	9,000.00
79	คนงานทั่วไป		พนักงานจ้างทั่วไป	1	1	108,000	0	1	1	1	+0	+0	+0	0	0	0	108,000	108,000	108,000	9,000.00
80	คนงานทั่วไป		พนักงานจ้างทั่วไป	1	1	108,000	0	1	1	1	+0	+0	+0	0	0	0	108,000	108,000	108,000	9,000.00
81	นักการ		พนักงานจ้างทั่วไป	1	1	108,000	0	1	1	1	+0	+0	+0	0	0	0	108,000	108,000	108,000	9,000.00
82	นักการ		พนักงานจ้างทั่วไป	1	1	108,000	0	1	1	1	+0	+0	+0	0	0	0	108,000	108,000	108,000	9,000.00
83	นักการ		พนักงานจ้างทั่วไป	1	1	108,000	0	1	1	1	+0	+0	+0	0	0	0	108,000	108,000	108,000	9,000.00
	รวม			16	16	1,853,440	0	16	16	16	0	0	0	7,790	8,102	8,426	1,714,550	1,722,652	1,731,079	
	กองช่าง (05)																			
	พนักงานเทศบาลสามัญ																			
84	นักบริหารงานช่าง	712052103001	อำนวยการท้องถิ่น กลาง	1	1	437,400	134,400	1	1	1	+0	+0	+0	16,560	16,320	16,440	588,360	604,680	621,120	36,450.00
85	นักบริหารงานทั่วไป	712052101004	อำนวยการท้องถิ่น ต้น	1	1	299,640	18,000	1	1	1	+0	+0	+0	12,000	12,120	12,600	329,640	341,760	354,360	24,970.00
86	นักจัดการงานทั่วไป	712053101003	วิชาการ ชำนาญการ	1	1	362,640	0	1	1	1	+0	+0	+0	13,640	13,320	13,320	376,080	389,400	402,720	30,220.00
87	นายช่างศิลป์	712054708001	ทั่วไป ปฏิบัติงาน	1	1	218,280	0	1	1	1	+0	+0	+0	7,200	7,440	7,560	225,480	232,920	240,480	18,190.00
88	นักบริหารงานช่าง	712052103002	อำนวยการท้องถิ่น ต้น	1	0	393,600	18,000	1	1	1	+0	+0	+0	13,620	13,620	13,620	425,220	438,840	452,460	ว่าง
89	นายช่างโยธา	712054701002	ทั่วไป อาวุโส	1	1	649,080	0	1	0	0	+0	-1	-1	21,000	21,600	22,320	670,080	691,680	714,000	54,090.00
90	นายช่างโยธา	712054701003	ทั่วไป อาวุโส	1	1	455,520	0	1	1	0	+0	+0	-1	13,440	14,160	15,480	468,960	483,120	498,600	37,960.00
91	วิศวกรโยธา	712053701001	วิชาการ ชก./ชช.	1	1	362,640	134,400	1	1	1	+0	+0	+0	13,440	13,320	13,320	510,480	523,800	537,120	30,220.00
92	นายช่างโยธา	712054701004	ทั่วไป ชำนาญงาน	1	1	313,440	0	1	1	1	+0	+0	+0	10,920	11,160	-300,960	324,360	335,520	34,560	26,120.00
93	นายช่างโยธา	712054701005	ทั่วไป ชำนาญงาน	1	1	302,280	0	1	1	1	+0	+0	+0	11,160	10,920	11,160	313,440	324,360	335,520	25,190.00
94	นายช่างโยธา	712054701006	ทั่วไป ชำนาญงาน	1	1	346,560	0	1	1	1	+0	+0	+0	11,160	11,520	11,880	357,720	369,240	381,120	28,880.00
95	นายช่างไฟฟ้า	712054706001	ทั่วไป ชำนาญงาน	1	1	280,440	0	1	1	1	+0	+0	+0	10,800	11,040	11,160	291,240	302,280	313,440	23,370.00
	รวม			12	11	4,421,520	304,800	12	11	10	0	-1	-2	154,740	156,540	-152,100	4,881,060	5,037,600	4,885,500	
	ลูกจ้างประจำ																			
96	พนักงานขับรถยนต์	สนับสนุน	บร.กลุ่ม 1-2	1	1	252,120	0	1	1	1	+0	+0	+0	1,560	8,880	8,640	253,680	262,560	271,200	21,010.00
97	ผู้ช่วยช่างปูน	ช่าง	บร.กลุ่ม 1	1	1	203,520	0	1	1	1	+0	+0	+0	7,320	7,440	7,200	210,840	218,280	225,480	16,960.00
98	พนักงานขับรถยนต์	สนับสนุน	บร.กลุ่ม 1-2	1	1	262,560	0	1	1	1	+0	+0	+0	8,640	8,880	8,880	271,200	280,080	288,960	21,880.00
	รวม			3	3	718,200	0	3	3	3	0	0	0	17,520	25,200	24,720	735,720	760,920	785,640	
	พนักงานจ้าง																			
99	ผู้ช่วยนายช่างผังเมือง		พนักงานจ้างตามภารกิจ	1	1	169,680	0	1	1	1	+0	+0	+0	6787	7059	7341	176467	183526	190867	14,140.00
100	ผู้ช่วยนายช่างโยธา		พนักงานจ้างตามภารกิจ	1	1	161,520	0	1	1	1	+0	+0	+0	6461	6719	6988	167981	174700	181688	13,460.00
101	ผู้ช่วยนายช่างโยธา		พนักงานจ้างตามภารกิจ	1	0	112,800	0	1	1	1	+0	+0	+0	4512	4692	4880	117312	122004	126885	ว่าง

102	ผู้ช่วยนายช่างโยธา		พนักงานจ้างตามภารกิจ	1	1	161,640	0	1	1	1	+0	+0	+0	6466	6724	6993	168106	174830	181823	13,470.00
103	ผู้ช่วยนักวิชาการสวนสาธารณะ		พนักงานจ้างตามภารกิจ	1	1	206,760	0	1	1	1	+0	+0	+0	8270	8601	8945	215030	223632	232577	17,230.00
104	พนักงานขับรถยนต์		พนักงานจ้างตามภารกิจ	1	1	146,040	0	1	1	1	+0	+0	+0	5842	6075	6318	151882	157957	164275	12,170.00
105	ผู้ช่วยนายช่างไฟฟ้า		พนักงานจ้างตามภารกิจ	1	1	140,400	0	1	1	1	+0	+0	+0	5616	5841	6074	146016	151857	157931	11,700.00
106	ผู้ช่วยนายช่างไฟฟ้า		พนักงานจ้างตามภารกิจ	1	1	146,520	0	1	1	1	+0	+0	+0	5861	6095	6339	152381	158476	164815	12,210.00
107	นักการ		พนักงานจ้างทั่วไป	1	1	108,000	0	1	1	1	+0	+0	+0	0	0	0	108,000	108,000	108,000	9,000.00
108	คนงานทั่วไป		พนักงานจ้างทั่วไป	1	1	108,000	0	1	1	1	+0	+0	+0	0	0	0	108,000	108,000	108,000	9,000.00
109	นักการ		พนักงานจ้างทั่วไป	1	0	108,000	0	1	1	1	+0	+0	+0	0	0	0	108,000	108,000	108,000	ว่าง
110	คนงานทั่วไป		พนักงานจ้างทั่วไป	1	1	108,000	0	1	1	1	+0	+0	+0	0	0	0	108,000	108,000	108,000	9,000.00
111	คนงานทั่วไป		พนักงานจ้างทั่วไป	1	1	108,000	0	1	1	1	+0	+0	+0	0	0	0	108,000	108,000	108,000	9,000.00
112	คนงานทั่วไป		พนักงานจ้างทั่วไป	1	1	108,000	0	1	1	1	+0	+0	+0	0	0	0	108,000	108,000	108,000	9,000.00
113	คนงานทั่วไป		พนักงานจ้างทั่วไป	1	1	108,000	0	1	1	1	+0	+0	+0	0	0	0	108,000	108,000	108,000	9,000.00
114	คนงานทั่วไป		พนักงานจ้างทั่วไป	1	1	108,000	0	1	1	1	+0	+0	+0	0	0	0	108,000	108,000	108,000	9,000.00
115	คนงานทั่วไป		พนักงานจ้างทั่วไป	1	1	108,000	0	1	1	1	+0	+0	+0	0	0	0	108,000	108,000	108,000	9,000.00
116	คนงานทั่วไป		พนักงานจ้างทั่วไป	1	1	108,000	0	1	1	1	+0	+0	+0	0	0	0	108,000	108,000	108,000	9,000.00
117	คนงานทั่วไป		พนักงานจ้างทั่วไป	1	1	108,000	0	1	1	1	+0	+0	+0	0	0	0	108,000	108,000	108,000	9,000.00
118	คนงานทั่วไป		พนักงานจ้างทั่วไป	1	1	108,000	0	1	1	1	+0	+0	+0	0	0	0	108,000	108,000	108,000	9,000.00
119	นักการ		พนักงานจ้างทั่วไป	1	1	108,000	0	1	1	1	+0	+0	+0	0	0	0	108,000	108,000	108,000	9,000.00
120	คนงานทั่วไป		พนักงานจ้างทั่วไป	1	1	108,000	0	1	1	1	+0	+0	+0	0	0	0	108,000	108,000	108,000	9,000.00
121	คนงานทั่วไป		พนักงานจ้างทั่วไป	1	1	108,000	0	1	1	1	+0	+0	+0	0	0	0	108,000	108,000	108,000	9,000.00
122	คนงานทั่วไป		พนักงานจ้างทั่วไป	1	1	108,000	0	1	1	1	+0	+0	+0	0	0	0	108,000	108,000	108,000	9,000.00
123	คนงานทั่วไป		พนักงานจ้างทั่วไป	1	1	108,000	0	1	1	1	+0	+0	+0	0	0	0	108,000	108,000	108,000	9,000.00
124	คนงานทั่วไป		พนักงานจ้างทั่วไป	1	1	108,000	0	1	1	1	+0	+0	+0	0	0	0	108,000	108,000	108,000	9,000.00
	รวม			26	24	3,189,360	0	26	26	26	0	0	0	49,814	51,807	53,879	3,239,174	3,290,981	3,344,861	
	กองสาธารณสุขและสิ่งแวดล้อม (06)																			
	พนักงานเทศบาลสามัญ																			
125	นักบริหารงานสาธารณสุข	712062104001	อำนวยการท้องถิ่น กลาง	1	1	568,560	134,400	1	1	1	+0	+0	+0	19,560	19,920	20,400	722,520	742,440	762,840	47,380.00
126	เจ้าพนักงานธุรการ	712064101008	ทั่วไป ชำนาญงาน	1	1	264,480	0	1	1	1	+0	+0	+0	10,560	10,800	10,920	275,040	285,840	296,760	22,040.00
127	เจ้าพนักงานธุรการ	712064101009	ทั่วไป ปง./ชก.	1	0	297,900	0	1	1	1	+0	+0	+0	9,720	9,720	9,720	307,620	317,340	327,060	ว่าง
128	พยาบาลวิชาชีพ	712063602001	วิชาการ ชำนาญการพิเศษ	1	1	503,160	134,400	1	1	1	+0	+0	+0	16,440	19,560	19,560	654,000	673,560	693,120	41,930.00
129	พยาบาลวิชาชีพ	712063602002	วิชาการ ปก./ชก.	1	0	355,320	0	1	1	1	+0	+0	+0	12,000	12,000	12,000	367,320	379,320	391,320	ว่าง
130	นายช่างเครื่องกล	712064706001	ทั่วไป ชำนาญงาน	1	1	335,520	0	1	1	1	+0	+0	+0	11,040	11,160	11,520	346,560	357,720	369,240	27,960.00
131	นายช่างไฟฟ้า	712064706002	ทั่วไป ชำนาญงาน	1	1	275,040	0	1	1	1	+0	+0	+0	10,800	10,920	11,160	285,840	296,760	307,920	22,920.00

	รวม			7	5	2,599,980	268,800	7	7	7	0	0	0	90,120	94,080	95,280	2,958,900	3,052,980	3,148,260	
	ลูกจ้างประจำ																			
132	พนักงานขับรถยนต์	สนับสนุน	บร.กลุ่ม 1-2	1	1	266,760	0	1	1	1	+0	+0	+0	9,000	8,760	8,880	275,760	284,520	293,400	22,230.00
133	พนักงานขับรถยนต์	สนับสนุน	บร.กลุ่ม 1-2	1	1	225,480	0	1	1	1	+0	+0	+0	7,440	7,560	7,680	232,920	240,480	248,160	18,790.00
	รวม			2	2	492,240	0	2	2	2	0	0	0	16,440	16,320	16,560	508,680	525,000	541,560	
	พนักงานจ้าง																			
134	ผู้ช่วยนักวิชาการสาธารณสุข		พนักงานจ้างตามภารกิจ	1	1	202,680	0	1	1	1	+0	+0	+0	8107	8431	8769	210787	219219	227987	16,890.00
135	ผู้ช่วยนักวิชาการสาธารณสุข		พนักงานจ้างตามภารกิจ	1	1	206,760	0	1	1	1	+0	+0	+0	8270	8601	8945	215030	223632	232577	17,230.00
136	พนักงานขับรถยนต์(ทักษะ)		พนักงานจ้างตามภารกิจ	1	1	112,808	0	1	1	1	+0	+0	+0	4512	4692	4880	117312	122004	126885	9,400.00
137	ผู้ช่วยนายช่างเครื่องกล		พนักงานจ้างตามภารกิจ	1	1	152,520	0	1	1	1	+0	+0	+0	6101	6345	6599	158621	164966	171564	12,710.00
138	นักการ		พนักงานจ้างทั่วไป	1	1	108,000	0	1	1	1	+0	+0	+0	0	0	0	108,000	108,000	108,000	9,000.00
139	นักการ		พนักงานจ้างทั่วไป	1	1	108,000	0	1	1	1	+0	+0	+0	0	0	0	108,000	108,000	108,000	9,000.00
140	คนงานทั่วไป		พนักงานจ้างทั่วไป	1	0	108,000	0	1	1	1	+0	+0	+0	0	0	0	108,000	108,000	108,000	ว่าง
141	คนงานทั่วไป		พนักงานจ้างทั่วไป	1	1	108,000	0	1	1	1	+0	+0	+0	0	0	0	108,000	108,000	108,000	9,000.00
142	นักการ		พนักงานจ้างทั่วไป	1	1	108,000	0	1	1	1	+0	+0	+0	0	0	0	108,000	108,000	108,000	9,000.00
143	คนงานทั่วไป		พนักงานจ้างทั่วไป	1	1	108,000	0	1	1	1	+0	+0	+0	0	0	0	108,000	108,000	108,000	9,000.00
144	นักการ		พนักงานจ้างทั่วไป	1	1	108,000	0	1	1	1	+0	+0	+0	0	0	0	108,000	108,000	108,000	9,000.00
145	คนงานทั่วไป		พนักงานจ้างทั่วไป	1	1	108,000	0	1	1	1	+0	+0	+0	0	0	0	108,000	108,000	108,000	9,000.00
146	นักการ		พนักงานจ้างทั่วไป	1	1	108,000	0	1	1	1	+0	+0	+0	0	0	0	108,000	108,000	108,000	9,000.00
147	นักการ		พนักงานจ้างทั่วไป	1	1	108,000	0	1	1	1	+0	+0	+0	0	0	0	108,000	108,000	108,000	9,000.00
148	นักการ		พนักงานจ้างทั่วไป	1	1	108,000	0	1	1	1	+0	+0	+0	0	0	0	108,000	108,000	108,000	9,000.00
149	คนงานทั่วไป		พนักงานจ้างทั่วไป	1	1	108,000	0	1	1	1	+0	+0	+0	0	0	0	108,000	108,000	108,000	9,000.00
150	คนงานทั่วไป		พนักงานจ้างทั่วไป	1	0	108,000	0	1	1	1	+0	+0	+0	0	0	0	108,000	108,000	108,000	ว่าง
151	คนงานทั่วไป		พนักงานจ้างทั่วไป	1	1	108,000	0	1	1	1	+0	+0	+0	0	0	0	108,000	108,000	108,000	9,000.00
	รวม			18	16	2,186,760	0	18	18	18	0	0	0	26,990	28,070	29,193	2,213,750	2,241,820	2,271,013	
	กองการศึกษา (08)																			
	พนักงานเทศบาลสามัญ																			
152	นักบริหารงานศึกษา	712082107001	อำนวยการท้องถิ่น กลาง	1	1	437,400	134,400	1	1	1	+0	+0	+0	16,560	16,320	16,440	588,360	604,680	621,120	36,450.00
153	นักจัดการงานทั่วไป	712083101004	วิชาการ ปฏิบัติการ	1	1	328,200	0	1	1	1	+0	+0	+0	10,800	10,560	10,680	339,000	349,560	360,240	27,350.00
154	เจ้าพนักงานธุรการ	712084101010	ทั่วไป ชำนาญงาน	1	1	439,680	0	1	1	1	+0	+0	+0	13,800	14,400	15,120	453,480	467,880	485,000	36,640.00
155	เจ้าพนักงานการเงินฯ	712084201001	ทั่วไป ชำนาญงาน	1	1	387,240	0	1	1	1	+0	+1	+1	12,480	13,440	13,320	399,720	413,160	426,480	32,270.00
156	นักบริหารงานศึกษา	712082107002	อำนวยการท้องถิ่น ต้น	1	1	490,800	18,000	1	1	1	+0	+0	+0	15,720	16,440	16,920	524,520	540,960	557,880	40,900.00
157	นักวิชาการศึกษา	712083803001	วิชาการ ชำนาญการ	1	1	422,640	0	1	1	1	+0	+0	+0	13,080	13,200	13,320	435,720	448,920	462,240	35,220.00

	รวม			6	6	2,505,960	152,400	6	6	*6	0	-1	-1	82,440	84,360	85,800	2,740,800	2,825,160	2,910,960	
	พนักงานจ้าง																			
158	ผู้ช่วยนักทรัพยากรบุคคล		พนักงานจ้างตามภารกิจ	1	1	187,200	0	1	1	1	+0	+0	+0	7488	7786	8099	194688	202476	210575	15,600.00
159	ผู้ช่วยบรรณารักษ์		พนักงานจ้างตามภารกิจ	1	1	180,000	0	1	1	1	+0	+0	+0	7200	7488	7788	187200	194688	202476	15,000.00
160	นักการ		พนักงานจ้างทั่วไป	1	1	108,000	0	1	1	1	+0	+0	+0	0	0	0	108,000	108,000	108,000	9,000.00
161	นักการ		พนักงานจ้างทั่วไป	1	1	108,000	0	1	1	1	+0	+0	+0	0	0	0	108,000	108,000	108,000	9,000.00
162	นักการ		พนักงานจ้างทั่วไป	1	0	108,000	0	1	1	1	+0	+0	+0	0	0	0	108,000	108,000	108,000	ว่าง
163	นักการ		พนักงานจ้างทั่วไป	1	0	108,000	0	1	1	1	+0	+0	+0	0	0	0	108,000	108,000	108,000	ว่าง
164	นักการ		พนักงานจ้างทั่วไป	1	1	108,000	0	1	1	1	+0	+0	+0	0	0	0	108,000	108,000	108,000	9,000.00
	รวม			7	5	907,200	0	7	7	7	0	0	0	14,688	15,276	15,887	921,888	937,164	953,050	
	โรงเรียนเทศบาล 1 วัดสันสน																			
165	ผอ. คศ.4	712085500001	เชี่ยวชาญ	1	0	0	0	1	1	1	+0	+0	+0	0	0	0	0	0	0	เงินอุดหนุน
166	รอง ผอ. คศ.3	712085500002	ชำนาญการพิเศษ	1	1	0	0	1	1	1	+0	+0	+0	0	0	0	0	0	0	เงินอุดหนุน
167	ครู คศ.2	712086500003	ชำนาญการ	1	1	0	0	1	1	1	+0	+0	+0	0	0	0	0	0	0	เงินอุดหนุน
168	ครู คศ.2	712086500004	ชำนาญการ	1	1	0	0	1	1	1	+0	+0	+0	0	0	0	0	0	0	เงินอุดหนุน
169	ครู คศ.4	712086500005	เชี่ยวชาญ	1	1	0	0	1	1	1	+0	+0	+0	0	0	0	0	0	0	เงินอุดหนุน
170	ครู คศ.3	712086500006	ชำนาญการพิเศษ	1	1	0	0	1	1	1	+0	+0	+0	0	0	0	0	0	0	เงินอุดหนุน
171	ครู คศ.3	712086500007	ชำนาญการพิเศษ	1	1	0	0	1	1	1	+0	+0	+0	0	0	0	0	0	0	เงินอุดหนุน
172	ครู คศ.1	712086500008	-	1	1	0	0	1	1	1	+0	+0	+0	0	0	0	0	0	0	เงินอุดหนุน
173	ครู คศ.3	712086500009	ชำนาญการพิเศษ	1	1	0	0	1	1	1	+0	+0	+0	0	0	0	0	0	0	เงินอุดหนุน
174	ครู คศ.1	712086500010	-	1	1	0	0	1	1	1	+0	+0	+0	0	0	0	0	0	0	เงินอุดหนุน
175	ครู คศ.3	712086500011	ชำนาญการพิเศษ	1	1	0	0	1	1	1	+0	+0	+0	0	0	0	0	0	0	เงินอุดหนุน
176	ครู คศ.2	712086500012	ชำนาญการ	1	1	0	0	1	1	1	+0	+0	+0	0	0	0	0	0	0	เงินอุดหนุน
177	ครู คศ.3	712086500013	ชำนาญการพิเศษ	1	1	0	0	1	1	1	+0	+0	+0	0	0	0	0	0	0	เงินอุดหนุน
178	ครู คศ.3	712086500014	ชำนาญการพิเศษ	1	1	0	0	1	1	1	+0	+0	+0	0	0	0	0	0	0	เงินอุดหนุน
179	ครู คศ.3	712086500015	ชำนาญการพิเศษ	1	1	0	0	1	1	1	+0	+0	+0	0	0	0	0	0	0	เงินอุดหนุน
180	ครู คศ.2	712086500016	ชำนาญการ	1	1	0	0	1	1	1	+0	+0	+0	0	0	0	0	0	0	เงินอุดหนุน
181	ครู คศ.3	712086500017	ชำนาญการพิเศษ	1	1	0	0	1	1	1	+0	+0	+0	0	0	0	0	0	0	เงินอุดหนุน
182	ครู คศ.3	712086500018	ชำนาญการพิเศษ	1	1	0	0	1	1	1	+0	+0	+0	0	0	0	0	0	0	เงินอุดหนุน
183	ครู คศ.2	712086500019	ชำนาญการ	1	1	0	0	1	1	1	+0	+0	+0	0	0	0	0	0	0	เงินอุดหนุน
184	ครู คศ.3	712086500020	ชำนาญการพิเศษ	1	1	0	0	1	1	1	+0	+0	+0	0	0	0	0	0	0	เงินอุดหนุน
185	ครู คศ.3	712086500021	ชำนาญการพิเศษ	1	1	0	0	1	1	1	+0	+0	+0	0	0	0	0	0	0	เงินอุดหนุน
186	ครู คศ.3	712086500022	ชำนาญการพิเศษ	1	1	0	0	1	1	1	+0	+0	+0	0	0	0	0	0	0	เงินอุดหนุน

187	ครู คศ.2	712086500023	ชำนาญการ	1	1	0	0	1	1	1	+0	+0	+0	0	0	0	0	0	0	เงินอุดหนุน
188	ครู คศ.3	712086500024	ชำนาญการพิเศษ	1	1	0	0	1	1	1	+0	+0	+0	0	0	0	0	0	0	เงินอุดหนุน
189	ครู คศ.2	712086500027	ชำนาญการ	1	1	0	0	1	1	1	+0	+0	+0	0	0	0	0	0	0	เงินอุดหนุน
190	ครู คศ.2	712086500028	ชำนาญการ	1	1	0	0	1	1	1	+0	+0	+0	0	0	0	0	0	0	เงินอุดหนุน
191	ครู คศ.2	712086500029	ชำนาญการ	1	1	0	0	1	1	1	+0	+0	+0	0	0	0	0	0	0	เงินอุดหนุน
192	ครู คศ.2	712086500030	ชำนาญการ	1	1	0	0	1	1	1	+0	+0	+0	0	0	0	0	0	0	เงินอุดหนุน
193	ครู คศ.2	712086500058	ชำนาญการ	1	1	0	0	1	1	1	+0	+0	+0	0	0	0	0	0	0	เงินอุดหนุน
194	ครูผู้ช่วย	712086500064	-	1	1	0	0	1	1	1	+0	+0	+0	0	0	0	0	0	0	เงินอุดหนุน
	รวม			30	29	0	0	30	30	30	0	0	0	0	0	0	0	0	0	
195	ผอ.เจ้าพนักงานการเงินและบัญชี	1492-5	พนักงานจ้างตามภารกิจ	1	1	27,840	0	1	1	1	+0	+0	+0	1114	1158	1204	28954	30112	31316	2,310
196	รอง.เจ้าพนักงานการเงินและบัญชี	2608-5	พนักงานจ้างตามภารกิจ	1	1	30,600	0	1	1	1	+0	+0	+0	1224	1273	1324	31824	33097	34421	2,090
197	ผู้ช่วยเจ้าพนักงานพัสดุ	3234-5	พนักงานจ้างตามภารกิจ	1	1	9,360	0	1	1	1	+0	+0	+0	374	389	405	9734	10124	10529	580
198	ภารโรง	784-4(พ)	พนักงานจ้างทั่วไป	1	1	0	0	1	1	1	+0	+0	+0	0	0	0	0	0	0	เงินอุดหนุน
199	ภารโรง	788-4(พ)	พนักงานจ้างทั่วไป	1	1	0	0	1	1	1	+0	+0	+0	0	0	0	0	0	0	เงินอุดหนุน
	รวม			5	5	67,800	0	5	5	5	0	0	0	2,712	2,820	2,933	70,512	73,332	76,266	
	โรงเรียนเทศบาล 2 วัดโอ่ง่ำ																			
200	ผอ. คศ.3	712085500031	ชำนาญการพิเศษ	1	1	0	0	1	1	1	+0	+0	+0	0	0	0	0	0	0	เงินอุดหนุน
201	รอง ผอ. คศ.3	712085500032	ชำนาญการพิเศษ	1	1	0	0	1	1	1	+0	+0	+0	0	0	0	0	0	0	เงินอุดหนุน
202	ครู คศ.2	712086500033	ชำนาญการ	1	1	0	0	1	1	1	+0	+0	+0	0	0	0	0	0	0	เงินอุดหนุน
203	ครู คศ.2(3)	712086500034	ชำนาญการ	1	1	0	0	1	1	1	+0	+0	+0	0	0	0	0	0	0	เงินอุดหนุน
204	ครูผู้ช่วย	712086500035		1	0	0	0	1	1	1	+0	+0	+0	0	0	0	0	0	0	เงินอุดหนุน
205	ครู คศ.2	712086500036	ชำนาญการ	1	1	0	0	1	1	1	+0	+0	+0	0	0	0	0	0	0	เงินอุดหนุน
206	ครู คศ.2	712086500037	ชำนาญการ	1	1	0	0	1	1	1	+0	+0	+0	0	0	0	0	0	0	เงินอุดหนุน
207	ครูผู้ช่วย	712086500038	-	1	0	0	0	1	1	1	+0	+0	+0	0	0	0	0	0	0	เงินอุดหนุน
208	ครู คศ.2	712086500039	ชำนาญการ	1	1	0	0	1	1	1	+0	+0	+0	0	0	0	0	0	0	เงินอุดหนุน
209	ครู คศ.3	712086500040	ชำนาญการพิเศษ	1	1	0	0	1	1	1	+0	+0	+0	0	0	0	0	0	0	เงินอุดหนุน
210	ครูผู้ช่วย	712086500041	-	1	1	0	0	1	1	1	+0	+0	+0	0	0	0	0	0	0	เงินอุดหนุน
211	ครู คศ.2	712086500042	ชำนาญการ	1	1	0	0	1	1	1	+0	+0	+0	0	0	0	0	0	0	เงินอุดหนุน
212	ครู คศ.3	712086500043	ชำนาญการพิเศษ	1	1	0	0	1	1	1	+0	+0	+0	0	0	0	0	0	0	เงินอุดหนุน
213	ครู คศ.3	712086500044	ชำนาญการพิเศษ	1	1	0	0	1	1	1	+0	+0	+0	0	0	0	0	0	0	เงินอุดหนุน
214	ครู คศ.3	712086500045	ชำนาญการพิเศษ	1	1	0	0	1	1	1	+0	+0	+0	0	0	0	0	0	0	เงินอุดหนุน
215	ครู คศ.3	712086500046	ชำนาญการพิเศษ	1	0	0	0	1	1	1	+0	+0	+0	0	0	0	0	0	0	เงินอุดหนุน
216	ครู คศ.3	712086500047	ชำนาญการพิเศษ	1	1	0	0	1	1	1	+0	+0	+0	0	0	0	0	0	0	เงินอุดหนุน

217	ครู คศ.3	712086500048	ชำนาญการพิเศษ	1	1	0	0	1	1	1	+0	+0	+0	0	0	0	0	0	0	เงินอุดหนุน
218	ครู คศ.3	712086500049	ชำนาญการพิเศษ	1	1	0	0	1	1	1	+0	+0	+0	0	0	0	0	0	0	เงินอุดหนุน
219	ครู คศ.3	712086500050	ชำนาญการพิเศษ	1	1	0	0	1	1	1	+0	+0	+0	0	0	0	0	0	0	เงินอุดหนุน
220	ครู คศ.2	712086500051	ชำนาญการ	1	1	0	0	1	1	1	+0	+0	+0	0	0	0	0	0	0	เงินอุดหนุน
221	ครู คศ.2	712086500052	ชำนาญการ	1	0	0	0	1	1	1	+0	+0	+0	0	0	0	0	0	0	เงินอุดหนุน
222	ครู คศ.3	712086500053	ชำนาญการพิเศษ	1	1	0	0	1	1	1	+0	+0	+0	0	0	0	0	0	0	เงินอุดหนุน
223	ครู คศ.2	712086500054	ชำนาญการ	1	1	0	0	1	1	1	+0	+0	+0	0	0	0	0	0	0	เงินอุดหนุน
224	ครู คศ.3	712086500055	ชำนาญการพิเศษ	1	1	0	0	1	1	1	+0	+0	+0	0	0	0	0	0	0	เงินอุดหนุน
225	ครู คศ.1	712086500066	-	1	1	0	0	1	1	1	+0	+0	+0	0	0	0	0	0	0	เงินอุดหนุน
	รวม			26	22	0	0	26	26	26	0	0	0	0	0	0	0	0	0	
226	ภารโรง	869-4	ลูกจ้างประจำ	1	0	0	0	1	1	1	+0	+0	+0	0	0	0	0	0	0	เงินอุดหนุน
227	ภารโรง	785-4	ลูกจ้างประจำ	1	1	0	0	1	1	1	+0	+0	+0	0	0	0	0	0	0	เงินอุดหนุน
	รวม			2	1	0	0	2	2	2	0	0	0	0	0	0	0	0	0	
228	พน.เจ้าพนักงานการเงินและบัญชี	1493-5	พนักงานจ้างตามภารกิจ	1	1	27,840	0	1	1	1	+0	+0	+0	1114	1158	1204	28954	30112	31316	2,090
229	พน.เจ้าพนักงานการเงินและบัญชี	2609-5	พนักงานจ้างตามภารกิจ	1	1	27,840	0	1	1	1	+0	+0	+0	1114	1158	1204	28954	30112	31316	1,870
	รวม			2	2	55,680	0	2	2	2	0	0	0	2,227	2,316	2,409	57,907	60,223	62,632	
	โรงเรียนเทศบาล 3 วัดชัยมงคล																			
230	รอง ผอ. คศ.3	712085500059	ชำนาญการพิเศษ	1	1	0	0	1	1	1	+0	+0	+0	0	0	0	0	0	0	เงินอุดหนุน
231	รอง ผอ. คศ.3	712085500060	ชำนาญการพิเศษ	1	1	0	0	1	1	1	+0	+0	+0	0	0	0	0	0	0	เงินอุดหนุน
232	รอง ผอ. คศ.3	712085500061	ชำนาญการพิเศษ	1	0	0	0	1	1	1	+0	+0	+0	0	0	0	0	0	0	เงินอุดหนุน
233	รอง ผอ. คศ.3	712085500062	ชำนาญการพิเศษ	1	0	0	0	1	1	1	+0	+0	+0	0	0	0	0	0	0	เงินอุดหนุน
234	รอง ผอ. คศ.2	712085500063	ชำนาญการ	1	0	0	0	1	1	1	+0	+0	+0	0	0	0	0	0	0	เงินอุดหนุน
235	ครู คศ.2	712086500065	ชำนาญการ	1	1	0	0	1	1	1	+0	+0	+0	0	0	0	0	0	0	เงินอุดหนุน
236	ครู คศ.3	712086500068	ชำนาญการพิเศษ	1	1	0	0	1	1	1	+0	+0	+0	0	0	0	0	0	0	เงินอุดหนุน
237	ครู คศ.3	712086500069	ชำนาญการพิเศษ	1	1	0	0	1	1	1	+0	+0	+0	0	0	0	0	0	0	เงินอุดหนุน
238	ครู คศ.2	712086500070	ชำนาญการ	1	1	0	0	1	1	1	+0	+0	+0	0	0	0	0	0	0	เงินอุดหนุน
239	ครู คศ.2	712086500071	ชำนาญการ	1	1	0	0	1	1	1	+0	+0	+0	0	0	0	0	0	0	เงินอุดหนุน
240	ครู คศ.2	712086500072	ชำนาญการ	1	1	0	0	1	1	1	+0	+0	+0	0	0	0	0	0	0	เงินอุดหนุน
241	ครู คศ.2	712086500073	ชำนาญการ	1	1	0	0	1	1	1	+0	+0	+0	0	0	0	0	0	0	เงินอุดหนุน
242	ครู คศ.2	712086500075	ชำนาญการ	1	0	0	0	1	1	1	+0	+0	+0	0	0	0	0	0	0	เงินอุดหนุน
243	ครู คศ.3	712086500076	ชำนาญการพิเศษ	1	1	0	0	1	1	1	+0	+0	+0	0	0	0	0	0	0	เงินอุดหนุน
244	ครู คศ.2	712086500077	ชำนาญการ	1	1	0	0	1	1	1	+0	+0	+0	0	0	0	0	0	0	เงินอุดหนุน
245	ครู คศ.3	712086500078	ชำนาญการพิเศษ	1	1	0	0	1	1	1	+0	+0	+0	0	0	0	0	0	0	เงินอุดหนุน

246	ครูผู้ช่วย	712086500079	-	1	1	0	0	1	1	1	+0	+0	+0	0	0	0	0	0	0	เงินอุดหนุน
247	ครู คศ.3	712086500080	ชำนาญการพิเศษ	1	1	0	0	1	1	1	+0	+0	+0	0	0	0	0	0	0	เงินอุดหนุน
248	ครู คศ.2	712086500081	ชำนาญการ	1	1	0	0	1	1	1	+0	+0	+0	0	0	0	0	0	0	เงินอุดหนุน
249	ครู คศ.2	712086500082	ชำนาญการ	1	1	0	0	1	1	1	+0	+0	+0	0	0	0	0	0	0	เงินอุดหนุน
250	ครู คศ.3	712086500083	ชำนาญการพิเศษ	1	1	0	0	1	1	1	+0	+0	+0	0	0	0	0	0	0	เงินอุดหนุน
251	ครู คศ.2(3)	712086500084	ชำนาญการ	1	1	0	0	1	1	1	+0	+0	+0	0	0	0	0	0	0	เงินอุดหนุน
252	ครู คศ.3	712086500085	ชำนาญการพิเศษ	1	1	0	0	1	1	1	+0	+0	+0	0	0	0	0	0	0	เงินอุดหนุน
253	ครู คศ.2	712086500086	ชำนาญการ	1	1	0	0	1	1	1	+0	+0	+0	0	0	0	0	0	0	เงินอุดหนุน
254	ครู คศ.3	712086500087	ชำนาญการพิเศษ	1	1	0	0	1	1	1	+0	+0	+0	0	0	0	0	0	0	เงินอุดหนุน
255	ครู คศ.2	712086500088	ชำนาญการ	1	0	0	0	1	1	1	+0	+0	+0	0	0	0	0	0	0	เงินอุดหนุน
256	ครู คศ.3	712086500089	ชำนาญการพิเศษ	1	1	0	0	1	1	1	+0	+0	+0	0	0	0	0	0	0	เงินอุดหนุน
257	ครู คศ.4	712086500090	เชี่ยวชาญ	1	1	0	0	1	1	1	+0	+0	+0	0	0	0	0	0	0	เงินอุดหนุน
258	ครู คศ.3	712086500091	ชำนาญการพิเศษ	1	1	0	0	1	1	1	+0	+0	+0	0	0	0	0	0	0	เงินอุดหนุน
259	ครู คศ.3	712086500092	ชำนาญการพิเศษ	1	1	0	0	1	1	1	+0	+0	+0	0	0	0	0	0	0	เงินอุดหนุน
260	ครู คศ.3	712086500093	ชำนาญการพิเศษ	1	1	0	0	1	1	1	+0	+0	+0	0	0	0	0	0	0	เงินอุดหนุน
261	ครู คศ.3	712086500095	ชำนาญการพิเศษ	1	1	0	0	1	1	1	+0	+0	+0	0	0	0	0	0	0	เงินอุดหนุน
262	ครูผู้ช่วย	712086500096	-	1	0	0	0	1	1	1	+0	+0	+0	0	0	0	0	0	0	เงินอุดหนุน
263	ครู คศ.3	712086500097	ชำนาญการพิเศษ	1	1	0	0	1	1	1	+0	+0	+0	0	0	0	0	0	0	เงินอุดหนุน
264	ครู คศ.3	712086500098	ชำนาญการพิเศษ	1	1	0	0	1	1	1	+0	+0	+0	0	0	0	0	0	0	เงินอุดหนุน
265	ครู คศ.2	712086500099	ชำนาญการ	1	1	0	0	1	1	1	+0	+0	+0	0	0	0	0	0	0	เงินอุดหนุน
266	ครู คศ.3	712086500100	ชำนาญการพิเศษ	1	1	0	0	1	1	1	+0	+0	+0	0	0	0	0	0	0	เงินอุดหนุน
267	ครู คศ.3	712086500101	ชำนาญการพิเศษ	1	1	0	0	1	1	1	+0	+0	+0	0	0	0	0	0	0	เงินอุดหนุน
268	ครู คศ.3	712086500102	ชำนาญการพิเศษ	1	1	0	0	1	1	1	+0	+0	+0	0	0	0	0	0	0	เงินอุดหนุน
269	ครู คศ.3	712086500103	ชำนาญการพิเศษ	1	1	0	0	1	1	1	+0	+0	+0	0	0	0	0	0	0	เงินอุดหนุน
270	ครู คศ.3	712086500104	ชำนาญการพิเศษ	1	1	0	0	1	1	1	+0	+0	+0	0	0	0	0	0	0	เงินอุดหนุน
271	ครู คศ.3	712086500105	ชำนาญการพิเศษ	1	1	0	0	1	1	1	+0	+0	+0	0	0	0	0	0	0	เงินอุดหนุน
272	ครู คศ.3	712086500106	ชำนาญการพิเศษ	1	1	0	0	1	1	1	+0	+0	+0	0	0	0	0	0	0	เงินอุดหนุน
273	ครู คศ.1	712086500107	-	1	1	0	0	1	1	1	+0	+0	+0	0	0	0	0	0	0	เงินอุดหนุน
274	ครู คศ.3	712086500108	ชำนาญการพิเศษ	1	1	0	0	1	1	1	+0	+0	+0	0	0	0	0	0	0	เงินอุดหนุน
275	ครู คศ.3	712086500109	ชำนาญการพิเศษ	1	1	0	0	1	1	1	+0	+0	+0	0	0	0	0	0	0	เงินอุดหนุน
276	ครู คศ.1	712086500110	-	1	1	0	0	1	1	1	+0	+0	+0	0	0	0	0	0	0	เงินอุดหนุน
277	ครู คศ.2	712086500111	ชำนาญการ	1	1	0	0	1	1	1	+0	+0	+0	0	0	0	0	0	0	เงินอุดหนุน
278	ครู คศ.3	712086500112	ชำนาญการพิเศษ	1	1	0	0	1	1	1	+0	+0	+0	0	0	0	0	0	0	เงินอุดหนุน

279	ครู คศ.3	712086500114	ชำนาญการพิเศษ	1	1	0	0	1	1	1	+0	+0	+0	0	0	0	0	0	0	เงินอุดหนุน
280	ครู คศ.2	712086500115	ชำนาญการ	1	1	0	0	1	1	1	+0	+0	+0	0	0	0	0	0	0	เงินอุดหนุน
281	ครู คศ.3	712086500117	ชำนาญการพิเศษ	1	1	0	0	1	1	1	+0	+0	+0	0	0	0	0	0	0	เงินอุดหนุน
282	ครู คศ.2	712086500118	ชำนาญการ	1	1	0	0	1	1	1	+0	+0	+0	0	0	0	0	0	0	เงินอุดหนุน
283	ครู คศ.2	712086500119	ชำนาญการ	1	1	0	0	1	1	1	+0	+0	+0	0	0	0	0	0	0	เงินอุดหนุน
284	ครู คศ.3	712086500120	ชำนาญการพิเศษ	1	1	0	0	1	1	1	+0	+0	+0	0	0	0	0	0	0	เงินอุดหนุน
285	ครู คศ.2	712086500121	ชำนาญการ	1	1	0	0	1	1	1	+0	+0	+0	0	0	0	0	0	0	เงินอุดหนุน
286	ครู คศ.1	712086500122	-	1	1	0	0	1	1	1	+0	+0	+0	0	0	0	0	0	0	เงินอุดหนุน
287	ครู คศ.3	712086500123	ชำนาญการพิเศษ	1	1	0	0	1	1	1	+0	+0	+0	0	0	0	0	0	0	เงินอุดหนุน
288	ครู คศ.2	712086500124	ชำนาญการ	1	1	0	0	1	1	1	+0	+0	+0	0	0	0	0	0	0	เงินอุดหนุน
289	ครู คศ.3	712086500125	ชำนาญการพิเศษ	1	1	0	0	1	1	1	+0	+0	+0	0	0	0	0	0	0	เงินอุดหนุน
290	ครู คศ.3	712086500126	ชำนาญการพิเศษ	1	1	0	0	1	1	1	+0	+0	+0	0	0	0	0	0	0	เงินอุดหนุน
291	ครู คศ.3	712086500127	ชำนาญการพิเศษ	1	1	0	0	1	1	1	+0	+0	+0	0	0	0	0	0	0	เงินอุดหนุน
292	ครู คศ.2	712086500128	ชำนาญการ	1	1	0	0	1	1	1	+0	+0	+0	0	0	0	0	0	0	เงินอุดหนุน
293	ครู คศ.2	712086500129	ชำนาญการ	1	1	0	0	1	1	1	+0	+0	+0	0	0	0	0	0	0	เงินอุดหนุน
294	ครู คศ.1	712086500130	-	1	1	0	0	1	1	1	+0	+0	+0	0	0	0	0	0	0	เงินอุดหนุน
295	ครู คศ.3	712086500131	ชำนาญการพิเศษ	1	1	0	0	1	1	1	+0	+0	+0	0	0	0	0	0	0	เงินอุดหนุน
296	ครูผู้ช่วย	712086500132	-	1	1	0	0	1	1	1	+0	+0	+0	0	0	0	0	0	0	เงินอุดหนุน
297	ครู คศ.2	712086500133	ชำนาญการ	1	1	0	0	1	1	1	+0	+0	+0	0	0	0	0	0	0	เงินอุดหนุน
298	ครู คศ.2	712086500134	ชำนาญการ	1	1	0	0	1	1	1	+0	+0	+0	0	0	0	0	0	0	เงินอุดหนุน
299	ครู คศ.3	712086500135	ชำนาญการพิเศษ	1	1	0	0	1	1	1	+0	+0	+0	0	0	0	0	0	0	เงินอุดหนุน
300	ครู คศ.2	712086500141	ชำนาญการ	1	1	0	0	1	1	1	+0	+0	+0	0	0	0	0	0	0	เงินอุดหนุน
301	ครู คศ.2	712086500142	ชำนาญการ	1	1	0	0	1	1	1	+0	+0	+0	0	0	0	0	0	0	เงินอุดหนุน
302	ครู คศ.2	712086500143	ชำนาญการ	1	1	0	0	1	1	1	+0	+0	+0	0	0	0	0	0	0	เงินอุดหนุน
303	ครู คศ.2	712086500144	ชำนาญการ	1	1	0	0	1	1	1	+0	+0	+0	0	0	0	0	0	0	เงินอุดหนุน
304	ครู คศ.2	712086500145	ชำนาญการ	1	1	0	0	1	1	1	+0	+0	+0	0	0	0	0	0	0	เงินอุดหนุน
305	ครู คศ.2	712086500146	ชำนาญการ	1	1	0	0	1	1	1	+0	+0	+0	0	0	0	0	0	0	เงินอุดหนุน
306	ครู คศ.2	712086500147	ชำนาญการ	1	1	0	0	1	1	1	+0	+0	+0	0	0	0	0	0	0	เงินอุดหนุน
307	ครู คศ.2	712086500150	ชำนาญการ	1	1	0	0	1	1	1	+0	+0	+0	0	0	0	0	0	0	เงินอุดหนุน
308	ครูผู้ช่วย	712086500151	-	1	0	0	0	1	1	1	+0	+0	+0	0	0	0	0	0	0	เงินอุดหนุน
	รวม			79	72	0	0	79	79	79	0	0	0	0	0	0	0	0	0	
309	พจ.เจ้าพนักงานการเงินและบัญชี	1494-5	พนักงานจ้างตามภารกิจ	1	1	27,840	0	1	1	1	+0	+0	+0	1114	1158	1204	28954	30112	31316	2,090
310	พจ.เจ้าพนักงานการเงินและบัญชี	2172-5	พนักงานจ้างตามภารกิจ	1	1	27,840	0	1	1	1	+0	+0	+0	1114	1158	1204	28954	30112	31316	2,090

311	นขเจ้าพนักงานการเงินและบัญชี	2200-5	พนักงานจ้างตามภารกิจ	1	0	0	0	1	1	1	+0	+0	+0	0	0	0	0	0	0	390
312	นขเจ้าพนักงานการเงินและบัญชี	2610-5	พนักงานจ้างตามภารกิจ	1	1	25,200	0	1	1	1	+0	+0	+0	1008	1048	1090	26208	27256	28347	1,870
313	ผู้ช่วยเจ้าพนักงานพัสดุ	2700-5	พนักงานจ้างตามภารกิจ	1	1	0	0	1	1	1	+0	+0	+0	0	0	0	0	0	0	เงินอุดหนุน
314	ผู้ช่วยเจ้าพนักงานพัสดุ	3235-5	พนักงานจ้างตามภารกิจ	1	1	27,960	0	1	1	1	+0	+0	+0	1118	1163	1210	29078	30242	31451	1,870
315	ผู้ช่วยเจ้าพนักงานพัสดุ	3236-5	พนักงานจ้างตามภารกิจ	1	1	25,080	0	1	1	1	+0	+0	+0	1003	1043	1085	26083	27127	28212	1,860
316	การโรง	786-4(พ)	พนักงานจ้างทั่วไป	1	1	0	0	1	1	1	+0	+0	+0	0	0	0	0	0	0	เงินอุดหนุน
317	การโรง	787-4(พ)	พนักงานจ้างทั่วไป	1	1	0	0	1	1	1	+0	+0	+0	0	0	0	0	0	0	เงินอุดหนุน
318	การโรง	921-4(พ)	พนักงานจ้างทั่วไป	1	1	0	0	1	1	1	+0	+0	+0	0	0	0	0	0	0	เงินอุดหนุน
	รวม			10	9	133,920	0	10	10	10	0	0	0	5,357	5,571	5,794	139,277	144,848	150,642	
	โรงเรียนเทศบาล 4 ประถมศึกษา																			
319	ครู คศ.3	712086500067	ชำนาญการพิเศษ	1	1	0	0	1	1	1	+0	+0	+0	0	0	0	0	0	0	เงินอุดหนุน
320	ครูผู้ช่วย	712086500074	-	1	0	0	0	1	1	1	+0	+0	+0	0	0	0	0	0	0	เงินอุดหนุน
321	ครู คศ.2	712086500094	ชำนาญการ	1	1	0	0	1	1	1	+0	+0	+0	0	0	0	0	0	0	เงินอุดหนุน
322	ครู คศ.3	712086500113	ชำนาญการพิเศษ	1	1	0	0	1	1	1	+0	+0	+0	0	0	0	0	0	0	เงินอุดหนุน
323	ครู คศ.1	712086500116	-	1	1	0	0	1	1	1	+0	+0	+0	0	0	0	0	0	0	เงินอุดหนุน
324	รม. คศ.2	712085500148	ชำนาญการ	1	0	0	0	1	1	1	+0	+0	+0	0	0	0	0	0	0	เงินอุดหนุน
325	ครู คศ.1	712086500149	-	1	1	0	0	1	1	1	+0	+0	+0	0	0	0	0	0	0	เงินอุดหนุน
326	ครู คศ.1	712086500152	-	1	1	0	0	1	1	1	+0	+0	+0	0	0	0	0	0	0	เงินอุดหนุน
	รวม			8	6	0	0	8	8	8	0	0	0	0	0	0	0	0	0	
327	การโรง	2440-4	พนักงานจ้างทั่วไป	1	1	0	0	1	1	1	+0	+0	+0	0	0	0	0	0	0	เงินอุดหนุน
	รวม			1	1	0	0	1	1	1	0	0	0	0	0	0	0	0	0	
	ศพด.โรงเรียนเทศบาล 1 วัดต้นสน																			
328	ครู คศ.2	712086600054	ชำนาญการ	1	1	0	0	1	1	1	+0	+0	+0	0	0	0	0	0	0	เงินอุดหนุน
329	ครู คศ.2	712086600055	ชำนาญการ	1	1	0	0	1	1	1	+0	+0	+0	0	0	0	0	0	0	เงินอุดหนุน
330	ครู คศ.2	712086600065	ชำนาญการ	1	1	0	0	1	1	1	+0	+0	+0	0	0	0	0	0	0	เงินอุดหนุน
	รวม			3	3	0	0	3	3	3	0	0	0	0	0	0	0	0	0	
331	ผู้ดูแลเด็ก (ทักษะ)		พนักงานจ้างตามภารกิจ	1	1	35,280	0	1	1	1	+0	+0	+0	1411	1468	1526	36691	38159	39685	2,690
332	ผู้ดูแลเด็ก (ทักษะ)		พนักงานจ้างตามภารกิจ	1	1	27,960	0	1	1	1	+0	+0	+0	1118	1163	1210	29078	30242	31451	1,870
333	ผู้ดูแลเด็ก (ทักษะ)		พนักงานจ้างตามภารกิจ	1	1	33,360	0	1	1	1	+0	+0	+0	1334	1388	1443	34694	36082	37525	2,540
334	ผู้ดูแลเด็ก (ทักษะ)		พนักงานจ้างตามภารกิจ	1	1	19,680	0	1	1	1	+0	+0	+0	787	819	851	20467	21286	22137	1,420
335	ผู้ดูแลเด็ก (ทักษะ)		พนักงานจ้างตามภารกิจ	1	1	14,400	0	1	1	1	+0	+0	+0	576	599	623	14976	15575	16198	990
336	ผู้ดูแลเด็ก (ทักษะ)		พนักงานจ้างตามภารกิจ	1	1	7,080	0	1	1	1	+0	+0	+0	283	295	306	7363	7658	7964	390
337	ผู้ดูแลเด็ก (ทักษะ)		พนักงานจ้างตามภารกิจ	1	1	12,000	0	1	1	1	+0	+0	+0	480	499	519	12480	12979	13498	790

338	ผู้ดูแลเด็ก (พิกัดฯ)		พนักงานจ้างตามภารกิจ	1	1	9,480	0	1	1	1	+0	+0	+0	379	394	410	9859	10254	10664	590
339	ผู้ดูแลเด็ก (พิกัดฯ)		พนักงานจ้างตามภารกิจ	1	1	7,080	0	1	1	1	+0	+0	+0	283	295	306	7363	7658	7964	390
340	ผู้ดูแลเด็ก (พิกัดฯ)		พนักงานจ้างตามภารกิจ	1	1	0	0	1	1	1	+0	+0	+0	0	0	0	0	0	0	เงินอุดหนุน
	รวม			10	10	166,320	0	10	10	10	0	0	0	6,653	6,919	7,196	172,973	179,892	187,087	
	ศพด.โรงเรียนเทศบาล 2 วัดโล่ห์สุทธาวาส																			
341	ครู คศ.1	712086600056	-	1	1	0	0	1	1	1	+0	+0	+0	0	0	0	0	0	0	เงินอุดหนุน
342	ครู คศ.1	712086600057	-	1	1	0	0	1	1	1	+0	+0	+0	0	0	0	0	0	0	เงินอุดหนุน
343	ครู คศ.2	712086600063	ชำนาญการ	1	1	0	0	1	1	1	+0	+0	+0	0	0	0	0	0	0	เงินอุดหนุน
344	ครู คศ.2	712086600059	ชำนาญการ	1	1	0	0	1	1	1	+0	+0	+0	0	0	0	0	0	0	เงินอุดหนุน
	รวม			4	4	0	0	4	4	4	0	0	0	0	0	0	0	0	0	
345	ผู้ดูแลเด็ก (พิกัดฯ)		พนักงานจ้างตามภารกิจ	1	1	35,280	0	1	1	1	+0	+0	+0	1411	1468	1526	36691	38159	39685	2,690
346	ผู้ดูแลเด็ก (พิกัดฯ)		พนักงานจ้างตามภารกิจ	1	1	6,960	0	1	1	1	+0	+0	+0	278	290	301	7238	7528	7829	380
347	ผู้ดูแลเด็ก (พิกัดฯ)		พนักงานจ้างตามภารกิจ	1	1	27,840	0	1	1	1	+0	+0	+0	1114	1158	1204	28954	30112	31316	2,090
348	ผู้ดูแลเด็ก (พิกัดฯ)		พนักงานจ้างตามภารกิจ	1	1	30,600	0	1	1	1	+0	+0	+0	1224	1273	1324	31824	33097	34421	2,090
349	ผู้ดูแลเด็ก (พิกัดฯ)		พนักงานจ้างตามภารกิจ	1	1	25,200	0	1	1	1	+0	+0	+0	1008	1048	1090	26208	27256	28347	1,870
350	ผู้ดูแลเด็ก (พิกัดฯ)		พนักงานจ้างตามภารกิจ	1	1	27,840	0	1	1	1	+0	+0	+0	1114	1158	1204	28954	30112	31316	2,090
	รวม			6	6	153,720	0	6	6	6	0	0	0	6,149	6,395	6,651	159,869	166,264	172,914	
	ศพด.โรงเรียนเทศบาล 3 วัดชัยมงคล																			
351	ครู คศ.2	712086600058	ชำนาญการ	1	1	0	0	1	1	1	+0	+0	+0	0	0	0	0	0	0	เงินอุดหนุน
352	ครู คศ.1	712086600059	-	1	1	0	0	1	1	1	+0	+0	+0	0	0	0	0	0	0	เงินอุดหนุน
353	ครู คศ.2	712086600060	ชำนาญการ	1	1	0	0	1	1	1	+0	+0	+0	0	0	0	0	0	0	เงินอุดหนุน
354	ครู คศ.1	712086600061	-	1	1	0	0	1	1	1	+0	+0	+0	0	0	0	0	0	0	เงินอุดหนุน
355	ครู คศ.1	712086600062	-	1	1	0	0	1	1	1	+0	+0	+0	0	0	0	0	0	0	เงินอุดหนุน
356	ครู คศ.2	712086600067	ชำนาญการ	1	1	0	0	1	1	1	+0	+0	+0	0	0	0	0	0	0	เงินอุดหนุน
357	ครู คศ.1	712086600070	-	1	1	0	0	1	1	1	+0	+0	+0	0	0	0	0	0	0	เงินอุดหนุน
	รวม			7	7	0	0	7	7	7	0	0	0	0	0	0	0	0	0	
358	ผู้ดูแลเด็ก (พิกัดฯ)		พนักงานจ้างตามภารกิจ	1	1	27,960	0	1	1	1	+0	+0	+0	1118	1163	1210	29078	30242	31451	1,870
359	ผู้ดูแลเด็ก (พิกัดฯ)		พนักงานจ้างตามภารกิจ	1	0	0	0	1	1	1	+0	+0	+0	0	0	0	0	0	0	2,090
360	ผู้ดูแลเด็ก (พิกัดฯ)		พนักงานจ้างตามภารกิจ	1	1	14,400	0	1	1	1	+0	+0	+0	576	599	623	14976	15575	16198	990
361	ผู้ดูแลเด็ก (พิกัดฯ)		พนักงานจ้างตามภารกิจ	1	1	14,400	0	1	1	1	+0	+0	+0	576	599	623	14976	15575	16198	790
362	ผู้ดูแลเด็ก (พิกัดฯ)		พนักงานจ้างตามภารกิจ	1	1	0	0	1	1	1	+0	+0	+0	0	0	0	0	0	0	เงินอุดหนุน
	รวม			5	4	56,760	0	5	5	5	0	0	0	2,270	2,361	2,456	59,030	61,392	63,847	
	ศพด. เมืองช่างทอง																			

363	ครู คศ.1	712086600064	-	1	1	0	0	1	1	1	+0	+0	+0	0	0	0	0	0	0	เงินอุดหนุน
364	ครู คศ.2	712086600066	ชำนาญการ	1	1	0	0	1	1	1	+0	+0	+0	0	0	0	0	0	0	เงินอุดหนุน
365	ครู คศ.2	712086600068	ชำนาญการ	1	1	0	0	1	1	1	+0	+0	+0	0	0	0	0	0	0	เงินอุดหนุน
366	ครู คศ.1	712086600071	-	1	1	0	0	1	1	1	+0	+0	+0	0	0	0	0	0	0	เงินอุดหนุน
	รวม			4	4	0	0	4	4	4	0	0	0	0	0	0	0	0	0	
367	ผู้ดูแลเด็ก (พักผ)		พนักงานจ้างตามภารกิจ	1	1	27,840	0	1	1	1	+0	+0	+0	0	0	0	27840	27840	27840	2,090
368	ผู้ดูแลเด็ก (ทั่วไป)		พนักงานจ้างทั่วไป	1	1	0	0	1	1	1	+0	+0	+0	0	0	0	0	0	0	เงินอุดหนุน
369	ผู้ดูแลเด็ก (ทั่วไป)		พนักงานจ้างทั่วไป	1	1	0	0	1	1	1	+0	+0	+0	0	0	0	0	0	0	เงินอุดหนุน
370	ผู้ดูแลเด็ก (ทั่วไป)		พนักงานจ้างทั่วไป	1	1	0	0	1	1	1	+0	+0	+0	0	0	0	0	0	0	เงินอุดหนุน
	รวม			4	4	27,840	0	4	4	4	0	0	0	0	0	0	27,840	27,840	27,840	
	กองสวัสดิการสังคม (11)																			
	พนักงานเทศบาลสามัญ																			
371	นักบริหารงานสวัสดิการสังคม	712112105001	อำนวยการท้องถิ่น ต้น	1	0	393,600	42,000	1	1	1	+0	+0	+0	13,620	13,620	13,620	449,220	462,840	476,460	ว่าง
372	เจ้าพนักงานธุรการ	712114101011	ทั่วไป ชำนาญงาน	1	1	264,480	0	1	1	1	+0	+0	+1	10,560	10,800	10,920	275,040	285,840	296,760	22,040.00
373	นักพัฒนาชุมชน	712113801001	วิชาการ ชำนาญการ	1	1	429,240	0	1	1	1	+0	+0	+0	13,080	13,200	13,440	442,320	455,520	468,960	35,770.00
374	เจ้าพนักงานพัฒนาชุมชน	712114801001	ทั่วไป ชำนาญงาน	1	1	221,280	0	1	1	1	+0	+0	+0	9,120	9,240	9,720	230,400	239,640	249,360	18,440.00
375	เจ้าพนักงานพัฒนาชุมชน	712114801002	ทั่วไป ชำนาญงาน	1	1	234,960	0	1	1	1	+0	+0	+0	9,360	9,960	10,200	244,320	254,280	264,480	19,580.00
376	นักบริหารงานสวัสดิการสังคม	712112105002	อำนวยการท้องถิ่น ต้น	1	1	389,400	18,000	1	1	1	+0	+0	+0	13,320	13,440	13,080	420,720	434,160	447,240	32,450.00
377	นักพัฒนาชุมชน	712113801002	วิชาการ ชำนาญการ	1	1	376,080	0	1	1	1	+0	+0	+0	13,320	13,320	13,440	389,400	402,720	416,160	31,340.00
378	นักพัฒนาชุมชน	712113801003	วิชาการ ชำนาญการ	1	1	356,160	0	1	1	1	+0	+0	+0	13,320	13,080	13,440	369,480	382,560	396,000	29,680.00
379	เจ้าพนักงานพัฒนาชุมชน	712114801003	ทั่วไป ชำนาญงาน	1	1	291,240	0	1	1	1	+0	+0	+0	11,040	11,160	10,920	302,280	313,440	324,360	24,270.00
380	เจ้าพนักงานพัฒนาชุมชน	712114801004	ทั่วไป ชำนาญงาน	1	1	239,640	0	1	1	1	+0	+0	+0	9,720	10,080	10,440	249,360	259,440	269,880	19,970.00
	รวม			10	9	3,196,080	60,000	10	10	10	0	0	-1	116,460	117,900	119,220	3,372,540	3,490,440	3,609,660	
	ลูกจ้างประจำ																			
381	นักการ	บริการพื้นฐาน	บจ.กลุ่ม 1	1	1	207,240	0	1	1	1	+0	+0	+0	7,320	7,200	7,440	214,560	221,760	229,200	17,270.00
	รวม			1	1	207,240	0	1	1	1	0	0	0	7,320	7,200	7,440	214,560	221,760	229,200	
	พนักงานจ้าง																			
382	ผู้ช่วยนักพัฒนาชุมชน		พนักงานจ้างตามภารกิจ	1	1	187,200	0	1	1	1	+0	+0	+0	7488	7788	8099	194688	202476	210575	15,600.00
383	ผู้ช่วยเจ้าพนักงานพัฒนาชุมชน		พนักงานจ้างตามภารกิจ	1	1	143,760	0	1	1	1	+0	+0	+0	5750	5980	6220	149510	155491	161710	11,980.00
384	นักการ		พนักงานจ้างทั่วไป	1	1	108,000	0	1	1	1	+0	+0	+0	0	0	0	108,000	108,000	108,000	9,000.00
385	นักการ		พนักงานจ้างทั่วไป	1	1	108,000	0	1	1	1	+0	+0	+0	0	0	0	108,000	108,000	108,000	9,000.00
	รวม			4	4	546,960	0	4	4	4	0	0	0	13,238	13,768	14,319	560,198	573,966	588,285	
	หน่วยตรวจสอบภายใน (12)																			

	พนักงานเทศบาลสามัญ																			
386	นักวิชาการตรวจสอบภายใน	712123205001	วิชาการ ปก./ชก.	1	0	355,320	0	1	1	1	+0	+0	+0	12,000	12,000	12,000	367,320	379,320	391,320	ว่าง
	รวม			1	0	355,320	0	1	1	1	0	0	0	12,000	12,000	12,000	367,320	379,320	391,320	
1	รวมพนักงานเทศบาล			72	63	26248440	1411200	70	68	67	-2	-6	-8	883140	923100	586164	28542780	29465880	30052044	
2	รวมลูกจ้างประจำ			12	12	2,703,000	0	11	10	10	-1	-1	-1	81,960	87,240	85,296	2,784,960	2,872,200	2,957,496	
3	รวมพนักงานจ้าง			96	88	11,701,440	0	96	96	96	0	0	0	151,152	157,198	163,486	11,705,952	11,863,150	12,026,636	
	รวมพนักงานเทศบาลทั้งสิ้น			180	163	40,652,880	1,411,200	177	174	173	-3	-7	-9	1,116,252	1,167,538	834,946	43,033,692	44,201,230	45,036,176	
4	รวมพนักงานครู			161	147	0	0	161	161	161	0	0	0	0	0	0	0	0	0	
5	รวมลูกจ้างประจำ			2	1	0	0	2	2	2	0	0	0	0	0	0	0	0	0	
6	รวมพนักงานจ้าง			43	41	662,040	0	43	43	43	0	0	0	25,368	26,383	27,438	687,408	713,791	741,229	
	รวมพนักงานครูทั้งสิ้น			206	189	662,040	0	206	206	206	0	0	0	25,368	26,383	27,438	687,408	713,791	741,229	
	รวมทั้งสิ้น			386	352	41,314,920	1,411,200	383	380	379	-3	-7	-9	1,141,620	1,193,921	862,384	43,721,100	44,915,021	45,777,405	
	ประมาณการประโยชน์ตอบแทนอื่น 20%																8,744,220	8,983,004	9,155,481	
	รวมเป็นค่าใช้จ่ายบุคคลทั้งสิ้น																52,465,320	53,898,025	54,932,886	
	คิดร้อยละ 40 งบประมาณรายจ่ายประจำปี																42.16	41.24	40.03	

หมายเหตุ

เงินเดือนใช้ ณ 1 ตุลาคม 2563

ประมาณการรายจ่าย ปี พ.ศ.2564 เท่ากับ	**เท่ากับ**	124,457,000	=	124,457,000
1.ประมาณการรายจ่าย ปี พ.ศ.2565 เท่ากับ	**บวกเพิ่ม ร้อยละ5**	6,222,850	=	130,679,850
2.ประมาณการรายจ่าย ปี พ.ศ.2566 เท่ากับ	**บวกเพิ่ม ร้อยละ5**	6,533,993	=	137,213,843

(นายทนงศักดิ์ ศรีวิเชียร)

นายกเทศบาลเมืองอ่างทอง

10. แผนภูมิโครงสร้างการแบ่ง
ส่วนราชการตามแผนอัตรากำลัง 3 ปี

๑๐. แผนภูมิโครงสร้างการแบ่งส่วนราชการตามแผนอัตรากำลัง ๓ ปี

กรอบโครงสร้างส่วนราชการของเทศบาลเมืองอ่างทอง

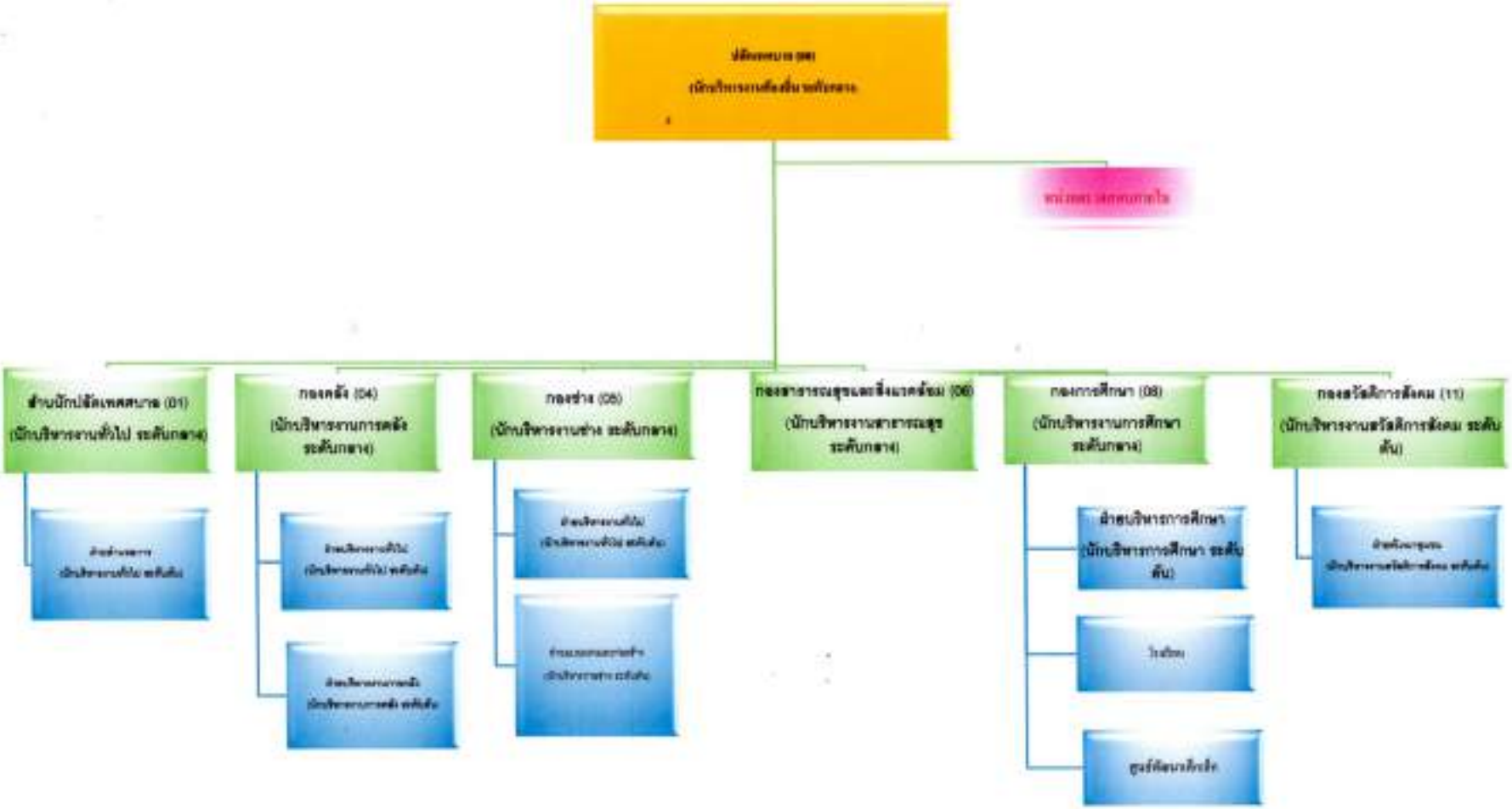

กรอบโครงสร้างส่วนราชการของเทศบาลเมืองอ่างทอง (ต่อ)

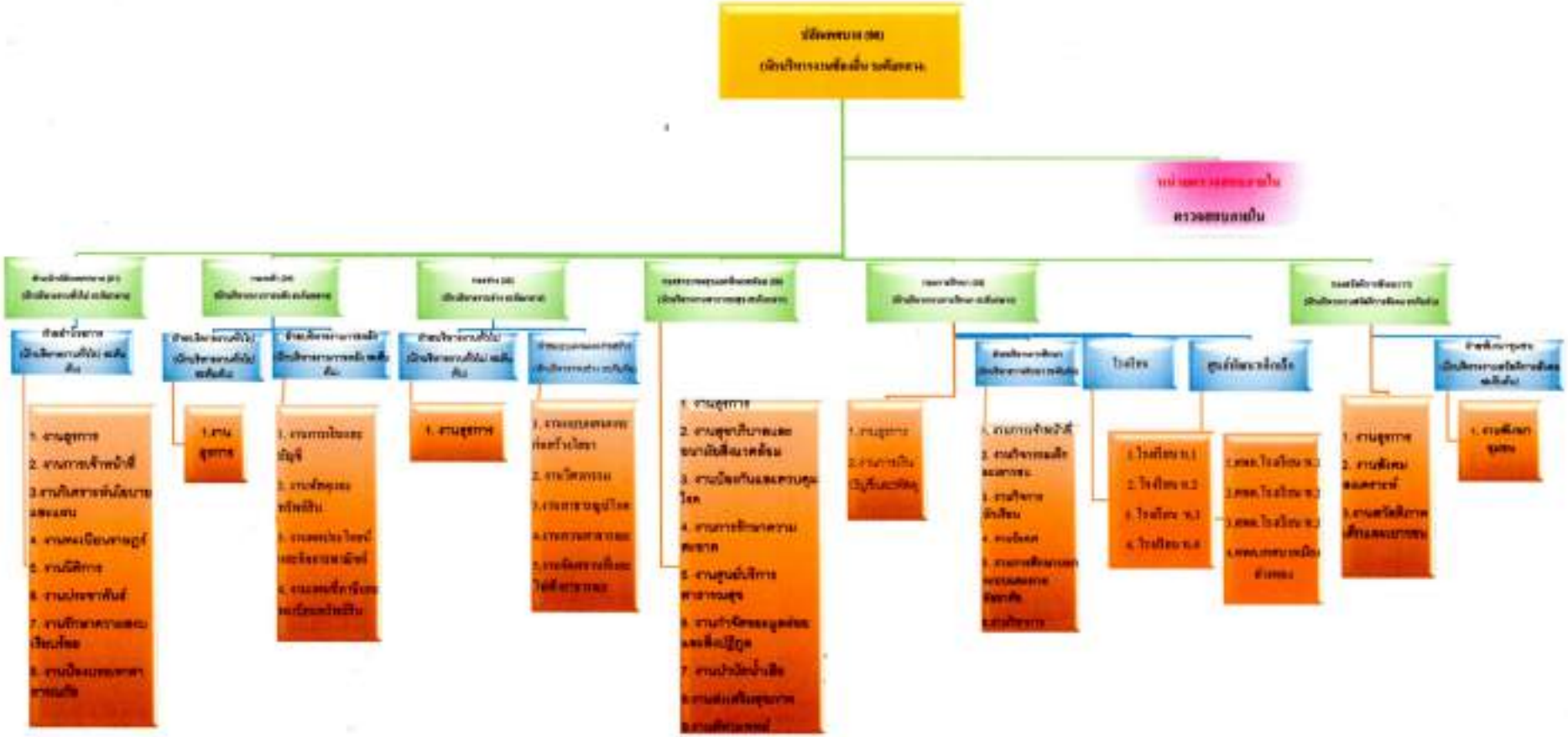

11. บัญชีแสดงจัดคนลงสู่ตำแหน่งและการกำหนดเลขที่ตำแหน่งในส่วนราชการ

11.บัญชีแสดงจัดคนลงสู่ตำแหน่งและการกำหนดเลขที่ตำแหน่งในส่วนราชการ

เทศบาลเมืองอ่างทอง อำเภอเมืองอ่างทอง จังหวัดอ่างทอง

ที่	ชื่อ - สกุล	กรอบอัตรากำลังเดิม			กรอบอัตรากำลังใหม่			เงินเดือน	เงินประจำตำแหน่ง		หมายเหตุ
		เลขที่ตำแหน่ง	ตำแหน่ง	ระดับ	เลขที่ตำแหน่ง	ตำแหน่ง	ระดับ		เงินประจำตำแหน่ง	เงินค่าตอบแทน / เงินเพิ่มอื่น ๆ	
ปลัดเทศบาล (00)											
พนักงานเทศบาลสามัญ					**พนักงานเทศบาลสามัญ**						
1	นายพนงศักดิ์ ศรีวิเชียร	712001101001	นักบริหารงานท้องถิ่น (ปลัดเทศบาล)	บริหารกลาง	712001101001	นักบริหารงานท้องถิ่น (ปลัดเทศบาล)	บริหารกลาง	850,320 70,860 X 12	84,000 7,000 X 12	84,000 7,000 X 12	1,018,320
สำนักปลัด (01)											
พนักงานเทศบาลสามัญ					**พนักงานเทศบาลสามัญ**						
2	(ว่าง)	712012101001	นักบริหารงานทั่วไป (หัวหน้าสำนักปลัดเทศบาล)	อำนวยการกลาง	712012101001	นักบริหารงานทั่วไป (หัวหน้าสำนักปลัดเทศบาล)	อำนวยการกลาง	538,200 44,850.00 X 12	67,200 5,600 X 12	67,200 5,600 X 12	672,600
3	ดาบตำรวจประเสริฐ โพธิวิชย์	712012101002	นักบริหารงานทั่วไป (หัวหน้าฝ่ายอำนวยการ)	อำนวยการต้น	712012101002	นักบริหารงานทั่วไป (หัวหน้าฝ่ายอำนวยการ)	อำนวยการต้น	575,880 47,990 X 12	18,000 1,500 X 12	- -	593,880
4	นายสุรงค์ ชรินใจ	712014101001	เจ้าพนักงานธุรการ	ชำนาญงาน	712014101001	เจ้าพนักงานธุรการ	ชำนาญงาน	341,160 28,430 X 12			341,160
5	นายธวัชชัย เจ็งสวัสดิ์	712014101002	เจ้าพนักงานธุรการ	ชำนาญงาน	712014101002	เจ้าพนักงานธุรการ	ชำนาญงาน	244,320 20,360 X 12	-	-	244,320
6	นายรัชพล สุขใจ	712013102001	นักทรัพยากรบุคคล	ปฏิบัติการ	712013102001	นักทรัพยากรบุคคล	ปฏิบัติการ	275,760 22,980 X 12	-	-	275,760
7	นางสาวนุช วิสุทธเวสารัมภร์	712013102002	นักทรัพยากรบุคคล	ปฏิบัติการ	712013102002	นักทรัพยากรบุคคล	ปฏิบัติการ	266,760 22,230 X 12	-	-	266,760
8	นางสาวเพ็ญพร ชัญญพงษ์	712013103001	นักวิเคราะห์นโยบายและแผน	ชำนาญการ	712013103001	นักวิเคราะห์นโยบายและแผน	ชำนาญการ	409,320 34,110 X 12	-	-	409,320
9	นางสาวสุภาพร สมบูรณ์	712013104001	นักจัดการงานทะเบียนและบัตร	ชำนาญการ	712013104001	นักจัดการงานทะเบียนและบัตร	ชำนาญการ	349,320 29,110 X 12	-	-	349,320
10	นางสาวสมหญิง น้อยมี	712013104002	นักจัดการงานทะเบียนและบัตร	ปฏิบัติการ	712013104002	นักจัดการงานทะเบียนและบัตร	ปก.	203,280 16,940 X 12	-	-	203,280
11	(ว่าง)	712013104003	นักจัดการงานทะเบียนและบัตร	ปฏิบัติการ/ชำนาญการ	712013104003	นักจัดการงานทะเบียนและบัตร	ปฏิบัติการ/ชำนาญการ	355,320 29,610 X 12	-	-	355,320
12	นายศุทัสน์ นิ่มจิตสกุล	712014101003	เจ้าพนักงานธุรการ	ปฏิบัติงาน	712014101003	เจ้าพนักงานธุรการ	ปฏิบัติงาน	221,760 18,480 X 12	-	-	221,760
13	นางสาวพิมพกา ธรรมศิลา	712014102001	เจ้าพนักงานทะเบียน	ชำนาญงาน	712014102001	เจ้าพนักงานทะเบียน	ชำนาญงาน	335,520 27,960 X 12	-	-	335,520

ที่	ชื่อ - สกุล	กรอบอัตรากำลังเดิม			กรอบอัตรากำลังใหม่			เงินเดือน	เงินประจำตำแหน่ง		หมายเหตุ
		เลขที่ตำแหน่ง	ตำแหน่ง	ระดับ	เลขที่ตำแหน่ง	ตำแหน่ง	ระดับ		เงินประจำตำแหน่ง	เงินค่าตอบแทน / เงินเพิ่มอื่น ๆ	
14	นางกัลยา กรีนิน	712014102002	เจ้าพนักงานเทศบาล	ชำนาญงาน	712014102002	เจ้าพนักงานเทศบาล	ชำนาญงาน	275,040 22,920 X 12	-	-	275,040
15	นายธนงค์ เอียดสอน	712013105001	นิติกร	ชำนาญการพิเศษ	712013105001	นิติกร	ชำนาญการพิเศษ	702,720 58,560 X 12	67,200 5,600 X 12	67,200 5,600 X 12	837,120
16	นายชินภัทร ธองจีน	712014804001	เจ้าพนักงานเทศกิจ	ชำนาญงาน	712014804001	เจ้าพนักงานเทศกิจ	ชำนาญงาน	264,480 22,040 X 12	-	-	264,480
17	นางสมมาศ นาคศิริ	712014101004	เจ้าพนักงานธุรการ	ชำนาญงาน	712014101004	เจ้าพนักงานธุรการ	ชำนาญงาน	375,120 31,260 X 12	-	-	375,120
18	นางนิมดา เพ็งสิงห์	712014101005	เจ้าพนักงานธุรการ	ชำนาญงาน	712014101005	เจ้าพนักงานธุรการ	ชำนาญงาน	275,040 22,920 X 12	-	-	275,040
19	นายกิตติ ช้อยสโร	712014805001	เจ้าพนักงานป้องกันบรรเทาสาธารณภัย	ชำนาญงาน	712014805001	เจ้าพนักงานป้องกันบรรเทาสาธารณภัย	ชำนาญงาน	439,680 36,640 X 12	-	-	439,680
20	นายสมิง เพ็งสิงห์	712014805002	เจ้าพนักงานป้องกันบรรเทาสาธารณภัย	ชำนาญงาน	712014805002	เจ้าพนักงานป้องกันบรรเทาสาธารณภัย	ชำนาญงาน	352,080 29,340 X 12	-	-	352,080
21	นายอำนวย กันพร้อม	712014805003	เจ้าพนักงานป้องกันบรรเทาสาธารณภัย	ชำนาญงาน	712014805003	เจ้าพนักงานป้องกันบรรเทาสาธารณภัย	ชำนาญงาน	375,120 31,260 X 12	-	-	375,120
22	นายการ มุ่งธนะ	712014805004	เจ้าพนักงานป้องกันบรรเทาสาธารณภัย	ชำนาญงาน	712014805004	เจ้าพนักงานป้องกันบรรเทาสาธารณภัย	ชำนาญงาน	269,880 22,490 X 12	-	-	269,880
23	นายพงษ์พัฒน์ บุญศรี	712014805005	เจ้าพนักงานป้องกันบรรเทาสาธารณภัย	ชำนาญงาน	712014805005	เจ้าพนักงานป้องกันบรรเทาสาธารณภัย	ชำนาญงาน	264,480 22,040 X 12	-	-	264,480
24	นายธนงค์กรณ์ จันศิลา	712014805006	เจ้าพนักงานป้องกันบรรเทาสาธารณภัย	ปฏิบัติงาน	712014805006	เจ้าพนักงานป้องกันบรรเทาสาธารณภัย	ปฏิบัติงาน	229,200 19,100 X 12	-	-	229,200
ลูกจ้างประจำ					**ลูกจ้างประจำ**						
25	นายโกศ อินพาที	บริการพื้นฐาน	การโรง	บร.กลุ่ม 1	บริการพื้นฐาน	การโรง	บร.กลุ่ม 1	244,320 20,360 X 12	-	-	244,320
26	นางพรสุข อินพงษ์	บริการพื้นฐาน	นักการ	บร.กลุ่ม 1	บริการพื้นฐาน	นักการ	บร.กลุ่ม 1	171,720 14,310 X 12	-	-	171,720
27	นายวิรัตน์ ไชยชื่น	สนับสนุน	พนักงานขับรถยนต์	บร.กลุ่ม 1-2	สนับสนุน	พนักงานขับรถยนต์	บร.กลุ่ม 1-2	232,920 19,410 X 12	-	-	232,920
28	นายพินิจ เกรียงไกรขันทร	สนับสนุน	พนักงานขับรถยนต์	บร.กลุ่ม 1-2	สนับสนุน	พนักงานขับรถยนต์	บร.กลุ่ม 1-2	203,520 16,960 X 12	-	-	203,520
29	นายกุ่ย บูมหันต์	สนับสนุน	พนักงานขับรถยนต์ดับเพลิง	บร.กลุ่ม 1-2	สนับสนุน	พนักงานขับรถยนต์ดับเพลิง	บร.กลุ่ม 1-2	240,480 20,040 X 12	-	-	240,480

ที่	ชื่อ - สกุล	กรอบอัตรากำลังเดิม			กรอบอัตรากำลังใหม่			เงินเดือน	เงินประจำตำแหน่ง		หมายเหตุ
		เลขที่ตำแหน่ง	ตำแหน่ง	ระดับ	เลขที่ตำแหน่ง	ตำแหน่ง	ระดับ		เงินประจำตำแหน่ง	เงินค่าตอบแทน / เงินเพิ่มเติม ฯ	
พนักงานจ้าง					พนักงานจ้าง						
30	นายธัญญ์กมล จ้างงาม		ผู้ช่วยเจ้าพนักงานสุขการ	พนักงานจ้างตามภารกิจ		ผู้ช่วยเจ้าพนักงานสุขการ	พนักงานจ้างตามภารกิจ	185,520 15,460 X 12	-	-	185,520
31	นางสาวภูรดา รัตน์ประสาทพร		ผู้ช่วยนักวิชาการประชาสัมพันธ์	พนักงานจ้างตามภารกิจ		ผู้ช่วยนักวิชาการประชาสัมพันธ์	พนักงานจ้างตามภารกิจ	215,040 17,920 X 12	-	-	215,040
32	นายยุทธนา เสี่ยมแก้		ผู้ช่วยเจ้าพนักงานเทศกิจ	พนักงานจ้างตามภารกิจ		ผู้ช่วยเจ้าพนักงานเทศกิจ	พนักงานจ้างตามภารกิจ	149,520 12,460 X 12	-	-	149,520
33	นายอนุชา ดาวสุข		พนักงานขับรถยนต์ดับเพลิง	พนักงานจ้างตามภารกิจ		พนักงานขับรถยนต์ดับเพลิง	พนักงานจ้างตามภารกิจ	140,520 11,710 X 12	-	-	140,520
34	นายกิตติ นิกรพันธุ์		ผู้ช่วยเจ้าพนักงานป้องกันบรรเทาสาธารณภัย	พนักงานจ้างตามภารกิจ		ผู้ช่วยเจ้าพนักงานป้องกันบรรเทาสาธารณภัย	พนักงานจ้างตามภารกิจ	155,400 12,950 X 12	-	-	155,400
35	นายดิเรก ประชุมวัน		ผู้ช่วยเจ้าพนักงานป้องกันบรรเทาสาธารณภัย	พนักงานจ้างตามภารกิจ		ผู้ช่วยเจ้าพนักงานป้องกันบรรเทาสาธารณภัย	พนักงานจ้างตามภารกิจ	119,760 9,980 X 12	-	-	119,760
36	นางสาวรัตติกาล เหล็กสนธิ์		นักการ	พนักงานจ้างทั่วไป		นักการ	พนักงานจ้างทั่วไป	108,000 9,000 X 12	-	-	108,000
37	นางสาวบัณฑิต รองรัตน		นักการ	พนักงานจ้างทั่วไป		นักการ	พนักงานจ้างทั่วไป	108,000 9,000 X 12	-	-	108,000
38	นายณัฐชัย นิรันดร		นักการ	พนักงานจ้างทั่วไป		นักการ	พนักงานจ้างทั่วไป	108,000 9,000 X 12	-	-	108,000
39	นายธรรมญญ จ้างงาม		นักการ	พนักงานจ้างทั่วไป		นักการ	พนักงานจ้างทั่วไป	108,000 9,000 X 12	-	-	108,000
40	นายตระกูลศักดิ์ วงเวียน		นักการ	พนักงานจ้างทั่วไป		นักการ	พนักงานจ้างทั่วไป	108,000 9,000 X 12	-	-	108,000
41	นายพนลศักดิ์ กันพร้อม		พนักงานเทศกิจ	พนักงานจ้างทั่วไป		พนักงานเทศกิจ	พนักงานจ้างทั่วไป	108,000 9,000 X 12	-	-	108,000
42	นายธนภัทร รินทร์ศรี		พนักงานเทศกิจ	พนักงานจ้างทั่วไป		พนักงานเทศกิจ	พนักงานจ้างทั่วไป	108,000 9,000 X 12	-	-	108,000
43	นายสุโชติ ภู่สุวรรณ		พนักงานเทศกิจ	พนักงานจ้างทั่วไป		พนักงานเทศกิจ	พนักงานจ้างทั่วไป	108,000 9,000 X 12	-	-	108,000
44	(ว่างเดิม)		พนักงานเทศกิจ	พนักงานจ้างทั่วไป		พนักงานเทศกิจ	พนักงานจ้างทั่วไป	108,000 9,000 X 12	-	-	108,000
45	นายวิโรจน์ แย้มนิยม		พนักงานดับเพลิง	พนักงานจ้างทั่วไป		พนักงานดับเพลิง	พนักงานจ้างทั่วไป	108,000 9,000 X 12	-	-	108,000

ที่	ชื่อ - สกุล	กรอบอัตรากำลังเดิม			กรอบอัตรากำลังใหม่			เงินเดือน	เงินประจำตำแหน่ง		หมายเหตุ
		เลขที่ตำแหน่ง	ตำแหน่ง	ระดับ	เลขที่ตำแหน่ง	ตำแหน่ง	ระดับ		เงินประจำตำแหน่ง	เงินค่าตอบแทน / เงินเพิ่มอื่น ๆ	
46	นายศักรินทร์ แสวงสุข		พนักงานดับเพลิง	พนักงานจ้างทั่วไป		พนักงานดับเพลิง	พนักงานจ้างทั่วไป	108,000 9,000 X 12	-	-	108,000
47	นายปวินทร์ หยุงญาติ		พนักงานดับเพลิง	พนักงานจ้างทั่วไป		พนักงานดับเพลิง	พนักงานจ้างทั่วไป	108,000 9,000 X 12	-	-	108,000
48	นายเกียรติศักดิ์ ปานเผด		พนักงานดับเพลิง	พนักงานจ้างทั่วไป		พนักงานดับเพลิง	พนักงานจ้างทั่วไป	108,000 9,000 X 12	-	-	108,000
49	นายนิวัต ทันตเวช		พนักงานดับเพลิง	พนักงานจ้างทั่วไป		พนักงานดับเพลิง	พนักงานจ้างทั่วไป	108,000 9,000 X 12	-	-	108,000
50	นายโศกณ นกจั่น		พนักงานดับเพลิง	พนักงานจ้างทั่วไป		พนักงานดับเพลิง	พนักงานจ้างทั่วไป	108,000 9,000 X 12	-	-	108,000
51	นายเอกัยพวัฒ ศรีชะบา		พนักงานดับเพลิง	พนักงานจ้างทั่วไป		พนักงานดับเพลิง	พนักงานจ้างทั่วไป	108,000 9,000 X 12	-	-	108,000
52	นายธีพวัน ยอปรางหวาน		พนักงานดับเพลิง	พนักงานจ้างทั่วไป		พนักงานดับเพลิง	พนักงานจ้างทั่วไป	108,000 9,000 X 12	-	-	108,000
53	นายศักษณ์ ศรีทอง		พนักงานดับเพลิง	พนักงานจ้างทั่วไป		พนักงานดับเพลิง	พนักงานจ้างทั่วไป	108,000 9,000 X 12	-	-	108,000
54	นายกฤษดา พลสุวรรณ์		พนักงานดับเพลิง	พนักงานจ้างทั่วไป		พนักงานดับเพลิง	พนักงานจ้างทั่วไป	108,000 9,000 X 12	-	-	108,000
กองคลัง (กค)											
พนักงานเทศบาลสามัญ					**พนักงานเทศบาลสามัญ**						
55	นางสาวศศิวรัตน์ ภู่ศนศรี	712042102001	นักบริหารงานคลัง (ผู้อำนวยการกองคลัง)	อำนวยการกลาง	712042102001	นักบริหารงานคลัง (ผู้อำนวยการกองคลัง)	อำนวยการกลาง	761,760 63,480 X 12	67,200 5,600 X 12	67,200 5,600 X 12	896,160
56	นางจิตยา สุภาโมล	712042101003	นักบริหารงานทั่วไป (หัวหน้าฝ่ายบริหารงานทั่วไป)	อำนวยการต้น	712042101003	นักบริหารงานทั่วไป (หัวหน้าฝ่ายบริหารงานทั่วไป)	อำนวยการต้น	498,600 41,550 X 12	18,000 1,500 X 12	-	516,600
57	นางสาวศิรินิตย์ มีประเสริฐ	712043101001	นักจัดการงานทั่วไป	ปฏิบัติการ	712043101001	นักจัดการงานทั่วไป	ปฏิบัติการ	298,440 24,870 X 12	-	-	298,440
58	นางสาวพวงรัตน์ ช้างงาม	712044101006	เจ้าพนักงานสุขการ	ชำนาญงาน	712044101006	เจ้าพนักงานสุขการ	ชำนาญงาน	335,520 27,960 X 12	-	-	335,520
59	นางจุ่งจรุญ สอยูงเงิน	712044101007	เจ้าพนักงานสุขการ	ชำนาญงาน	712044101007	เจ้าพนักงานสุขการ	ชำนาญงาน	324,360 27,030 X 12	-	-	324,360
60	(ว่างเดิม)	712042101002	นักบริหารงานคลัง (หัวหน้าฝ่ายบริหารงานคลัง)	อำนวยการต้น	712042101002	นักบริหารงานคลัง (หัวหน้าฝ่ายบริหารงานคลัง)	อำนวยการต้น	393,600 32,800 X 12	18,000 1,500	-	411,600
61	นางสาวคศิรา ไตรัต	712043201001	นักวิชาการเงินและบัญชี	ปฏิบัติการ	712043201001	นักวิชาการเงินและบัญชี	ปฏิบัติการ	339,000 28,250 X 12	-	-	339,000

ที่	ชื่อ - สกุล	กรอบอัตรากำลังเดิม			กรอบอัตรากำลังใหม่			เงินเดือน	เงินประจำตำแหน่ง		หมายเหตุ
		เลขที่ตำแหน่ง	ตำแหน่ง	ระดับ	เลขที่ตำแหน่ง	ตำแหน่ง	ระดับ		เงินประจำตำแหน่ง	เงินค่าตอบแทน / เงินเพิ่มอื่น ๆ	
62	นางจิรากานต์ แสนวงษ์	712043201002	นักวิชาการเงินและบัญชี	ปฏิบัติการ	712043201002	นักวิชาการเงินและบัญชี	ปฏิบัติการ	258,000 21,500 X 12	-	-	258,000
63	(ว่างเดิม)	712044203001	เจ้าพนักงานพัสดุ	ปง./ชง.	712044203001	เจ้าพนักงานพัสดุ	ปง./ชง.	297,900 24,825 X 12	-	-	297,900
64	นางสาวรัชนี เปียมศิริ	712043101002	นักจัดการงานทั่วไป	ปฏิบัติการ	712043101002	นักจัดการงานทั่วไป	ปฏิบัติการ	275,760 22,980 X 12	-	-	275,760
65	นางอัจฉรา ศรมูลวงษ์	712044204001	เจ้าพนักงานจัดเก็บรายได้	ชำนาญงาน	712044204001	เจ้าพนักงานจัดเก็บรายได้	ชำนาญงาน	291,240 24,270 X 12	-	-	291,240
66	นายพยุด ปานวิเชียร	712044701001	นายช่างไฟฟ้า	อาวุโส	712044701001	นายช่างไฟฟ้า	อาวุโส	305,640 25,470 X 12	-	-	305,640
ลูกจ้างประจำ					**ลูกจ้างประจำ**						
67	นางสุมาลี อ่อนน้อม	บริการพื้นฐาน	นักการ	บร.กลุ่ม 1	บริการพื้นฐาน	นักการ	บร.กลุ่ม 1	192,360 16,030 X 12	-	-	192,360
พนักงานจ้าง					**พนักงานจ้าง**						
68	นางจันเพ็ญ จำปะใจ		ผู้ช่วยเจ้าพนักงานสุขาภิบาล	พนักงานจ้างตามภารกิจ		ผู้ช่วยเจ้าพนักงานสุขาภิบาล	พนักงานจ้างตามภารกิจ	146,640 12,220 X 12	-	-	146,640
69	นายสุพจ ปิยกรสุวรรณ์		ผู้ช่วยนักวิชาการพัสดุ	พนักงานจ้างตามภารกิจ		ผู้ช่วยนักวิชาการพัสดุ	พนักงานจ้างตามภารกิจ	194,760 16,230 X 12	-	-	194,760
70	นางสาวมณีรัตน์ ศิลป์		นักการ	พนักงานจ้างทั่วไป		นักการ	พนักงานจ้างทั่วไป	108,000 9,000 X 12	-	-	108,000
71	นายพิทักษ์ เครือจันดี		นักการ	พนักงานจ้างทั่วไป		นักการ	พนักงานจ้างทั่วไป	108,000 9,000 X 12	-	-	108,000
72	นายสมชาย เครือน้ำการจันทร		นักการ	พนักงานจ้างทั่วไป		นักการ	พนักงานจ้างทั่วไป	108,000 9,000 X 12	-	-	108,000
73	นางกฤษณา ผลจันต์		นักการ	พนักงานจ้างทั่วไป		นักการ	พนักงานจ้างทั่วไป	108,000 9,000 X 12	-	-	108,000
74	นายสมชาย แสนหาญ		นักการ	พนักงานจ้างทั่วไป		นักการ	พนักงานจ้างทั่วไป	108,000 9,000 X 12	-	-	108,000
75	นายธนภร คงสอน		นักการ	พนักงานจ้างทั่วไป		นักการ	พนักงานจ้างทั่วไป	108,000 9,000 X 12	-	-	108,000
76	นางสาวณลิต เรียบประดิษฐ์		คนงานทั่วไป	พนักงานจ้างทั่วไป		คนงานทั่วไป	พนักงานจ้างทั่วไป	108,000 9,000 X 12	-	-	108,000
77	นายศิขเรก โอชาวล		คนงานทั่วไป	พนักงานจ้างทั่วไป		คนงานทั่วไป	พนักงานจ้างทั่วไป	108,000 9,000 X 12	-	-	108,000

ที่	ชื่อ - สกุล	กรอบอัตรากำลังเดิม			กรอบอัตรากำลังใหม่			เงินเดือน	เงินประจำตำแหน่ง		หมายเหตุ
		เลขที่ตำแหน่ง	ตำแหน่ง	ระดับ	เลขที่ตำแหน่ง	ตำแหน่ง	ระดับ		เงินประจำตำแหน่ง	เงินค่าตอบแทน / เงินเพิ่มอื่น ๆ	
78	นายยอกพงษ์ ทูลบิน		คนงานทั่วไป	พนักงานจ้างทั่วไป		คนงานทั่วไป	พนักงานจ้างทั่วไป	108,000 9,000 X 12	-	-	108,000
79	นายชูเกียรติ เชียงจิตต์		คนงานทั่วไป	พนักงานจ้างทั่วไป		คนงานทั่วไป	พนักงานจ้างทั่วไป	108,000 9,000 X 12	-	-	108,000
80	นายกาญจวัฒน์ บุรประโพ		คนงานทั่วไป	พนักงานจ้างทั่วไป		คนงานทั่วไป	พนักงานจ้างทั่วไป	108,000 9,000 X 12	-	-	108,000
81	นายชิชิวิชร์ เลลัดศิริยากุล		นักการ	พนักงานจ้างทั่วไป		นักการ	พนักงานจ้างทั่วไป	108,000 9,000 X 12	-	-	108,000
82	นายสุติพงษ์ บุญญะสิทธิ์		นักการ	พนักงานจ้างทั่วไป		นักการ	พนักงานจ้างทั่วไป	108,000 9,000 X 12	-	-	108,000
83	นายชชรัฐ รองรัตน		นักการ	พนักงานจ้างทั่วไป		นักการ	พนักงานจ้างทั่วไป	108,000 9,000 X 12	-	-	108,000
กองช่าง (020)											
พนักงานเทศบาลสามัญ					**พนักงานเทศบาลสามัญ**						
84	นายชาญเวชญ์ นาคอนนท์	712052103001	นักบริหารงานช่าง (ผู้อำนวยการกองช่าง)	อำนวยการกลาง	712052103001	นักบริหารงานช่าง (ผู้อำนวยการกองช่าง)	อำนวยการกลาง	437,400 36,450 X 12	67,200 5,600 X 12	67,200 5,600 X 12	571,800
85	นางสาวพิญญา วสุนันท์	712052101004	นักบริหารงานทั่วไป	อำนวยการต้น	712052101004	นักบริหารงานทั่วไป	อำนวยการต้น	299,640 24,970 X 12	18,000 1,500 X 12	-	317,640
86	นางสาวชาญณี รองรัตน	712053101003	นักจัดการงานทั่วไป	ชำนาญการ	712053101003	นักจัดการงานทั่วไป	ชำนาญการ	362,640 30,220 X 12	-	-	362,640
87	นายศพาณุพี ยิ่มละมัย	712054708001	นายช่างศิลป์	ปฏิบัติงาน	712054708001	นายช่างศิลป์	ปฏิบัติงาน	218,280 18,190 X 12	-	-	218,280
88	(ว่างเดิม)	712052103002	นักบริหารงานช่าง (หัวหน้าฝ่ายแบบแผนและงานก่อสร้าง)	อำนวยการต้น	712052103002	นักบริหารงานช่าง (หัวหน้าฝ่ายแบบแผนและงานก่อสร้าง)	อำนวยการต้น	393,600 32,800 X 12	18,000 1,500	-	411,600
89	นายปิยะวัฒน์ ปิญญประเสริฐกุล	712054701002	นายช่างโยธา	ชำนาญ	712054701002	นายช่างโยธา	ชำนาญ	649,080 54,090 X 12	-	-	649,080
90	นายธีระ เอลธโกษา	712054701003	นายช่างโยธา	ชำนาญ	712054701003	นายช่างโยธา	ชำนาญ	455,520 37,960 X 12	-	-	455,520
91	นายธนากร สิงห์ดง	712053701001	วิศวกรโยธา	ชก./ชพ.	712053701001	วิศวกรโยธา	ชก./ชพ.	528,240 44,020 X 12	67,200 5,600 X 12	67,200 5,600 X 12	662,640
92	นายจิตรชัย สิทธิมานะชัย	712054701004	นายช่างโยธา	ชำนาญงาน	712054701004	นายช่างโยธา	ชำนาญงาน	313,440 26,120 X 12	-	-	313,440
93	นายสาธิมันต์ ศรีสุธาม	712054701005	นายช่างโยธา	ชำนาญงาน	712054701005	นายช่างโยธา	ชำนาญงาน	259,080 21,590 X 12	-	-	259,080

ที่	ชื่อ - สกุล	กรอบอัตรากำลังเดิม			กรอบอัตรากำลังใหม่			เงินเดือน	เงินประจำตำแหน่ง		หมายเหตุ
		เลขที่ตำแหน่ง	ตำแหน่ง	ระดับ	เลขที่ตำแหน่ง	ตำแหน่ง	ระดับ		เงินประจำตำแหน่ง	เงินค่าตอบแทน / เงินเพิ่มอื่น ๆ	
94	นายสมบัติ ที่ยเพียร	712054701006	นายช่างโยธา	ชำนาญงาน	712054701006	นายช่างโยธา	ชำนาญงาน	346,560 28,880 X 12	-	-	346,560
95	นายจิรพงศ์ เงินสูง	712054706001	นายช่างไฟฟ้า	ชำนาญงาน	712054706001	นายช่างไฟฟ้า	ชำนาญงาน	280,440 23,370 X 12	-	-	280,440
ลูกจ้างประจำ					ลูกจ้างประจำ						
96	นายสุทัศน์ เกตุวงษ์	สนับสนุน	พนักงานขับรถยนต์	บข.กลุ่ม 1-2	สนับสนุน	พนักงานขับรถยนต์	บข.กลุ่ม 1-2	252,120 21,010 X 12	-	-	252,120
97	นายพิเชษฐ์ จับพิกา	ช่าง	ผู้ช่วยช่างปูน	บข.กลุ่ม 1	ช่าง	ผู้ช่วยช่างปูน	บข.กลุ่ม 1	203,520 16,960 X 12	-	-	203,520
98	นายสุธีรันต์ ไชยอน	สนับสนุน	พนักงานขับรถยนต์	บข.กลุ่ม 1-2	สนับสนุน	พนักงานขับรถยนต์	บข.กลุ่ม 1-2	262,560 21,880 X 12	-	-	262,560
พนักงานจ้าง					พนักงานจ้าง						
99	นายศิริรัฐวัฒน์ เต็งโสภาคกุล		ผู้ช่วยนายช่างผังเมือง	พนักงานจ้างตามภารกิจ		ผู้ช่วยนายช่างผังเมือง	พนักงานจ้างตามภารกิจ	169,680 14,140 X 12	-	-	169,680
100	นางสุจิตรา ดีอสถาน		ผู้ช่วยนายช่างโยธา	พนักงานจ้างตามภารกิจ		ผู้ช่วยนายช่างโยธา	พนักงานจ้างตามภารกิจ	161,520 13,460 X 12	-	-	161,520
101	(ว่างเดิม)		ผู้ช่วยนายช่างโยธา	พนักงานจ้างตามภารกิจ		ผู้ช่วยนายช่างโยธา	พนักงานจ้างตามภารกิจ	112,800 9,400 X 12	-	-	112,800
102	นายวัชชัย สิทธิมานะชัย		ผู้ช่วยนายช่างโยธา	พนักงานจ้างตามภารกิจ		ผู้ช่วยนายช่างโยธา	พนักงานจ้างตามภารกิจ	161,640 13,470 X 12	-	-	161,640
103	นายประทีป ไชยชมพู		ผู้ช่วยนักวิชาการสวนสาธารณะ	พนักงานจ้างตามภารกิจ		ผู้ช่วยนักวิชาการสวนสาธารณะ	พนักงานจ้างตามภารกิจ	206,760 17,230 X 12	-	-	206,760
104	นายพัชรภ เกิดเปียน		พนักงานขับรถยนต์	พนักงานจ้างตามภารกิจ		พนักงานขับรถยนต์	พนักงานจ้างตามภารกิจ	146,040 12,170 X 12	-	-	146,040
105	นายนิพนธ์ ทองสมบัติ		ผู้ช่วยนายช่างไฟฟ้า	พนักงานจ้างตามภารกิจ		ผู้ช่วยนายช่างไฟฟ้า	พนักงานจ้างตามภารกิจ	140,400 11,700 X 12	-	-	140,400
106	นายปิญญา มลปรางศรวน		ผู้ช่วยนายช่างไฟฟ้า	พนักงานจ้างตามภารกิจ		ผู้ช่วยนายช่างไฟฟ้า	พนักงานจ้างตามภารกิจ	146,520 12,210 X 12	-	-	146,520
107	นางภัคจินทร์ พานทอง		นักการ	พนักงานจ้างทั่วไป		นักการ	พนักงานจ้างทั่วไป	108,000 9,000 X 12	-	-	108,000
108	นางจิรพุดา อ่อนกาเล็น		คนงานทั่วไป	พนักงานจ้างทั่วไป		คนงานทั่วไป	พนักงานจ้างทั่วไป	108,000 9,000 X 12	-	-	108,000
109	(ว่างเดิม)		นักการ	พนักงานจ้างทั่วไป		นักการ	พนักงานจ้างทั่วไป	108,000 9,000 X 12	-	-	108,000

ที่	ชื่อ - สกุล	กรอบอัตรากำลังเดิม			กรอบอัตรากำลังใหม่			เงินเดือน	เงินประจำตำแหน่ง		หมายเหตุ
		เลขที่ตำแหน่ง	ตำแหน่ง	ระดับ	เลขที่ตำแหน่ง	ตำแหน่ง	ระดับ		เงินประจำตำแหน่ง	เงินค่าตอบแทน / เงินเพิ่มอื่น ๆ	
110	นางสาวพรทิพย์ แก้วสุดม		คนงานทั่วไป	พนักงานจ้างทั่วไป		คนงานทั่วไป	พนักงานจ้างทั่วไป	108,000 9,000 X 12	-	-	108,000
111	นางราตรี ไหยแสน		คนงานทั่วไป	พนักงานจ้างทั่วไป		คนงานทั่วไป	พนักงานจ้างทั่วไป	108,000 9,000 X 12	-	-	108,000
112	นางสุนีย์ บุญประดับ		คนงานทั่วไป	พนักงานจ้างทั่วไป		คนงานทั่วไป	พนักงานจ้างทั่วไป	108,000 9,000 X 12	-	-	108,000
113	นายจิรเมธินท์ บุญประดับ		คนงานทั่วไป	พนักงานจ้างทั่วไป		คนงานทั่วไป	พนักงานจ้างทั่วไป	108,000 9,000 X 12	-	-	108,000
114	นายศรราชิต นาคทอง		คนงานทั่วไป	พนักงานจ้างทั่วไป		คนงานทั่วไป	พนักงานจ้างทั่วไป	108,000 9,000 X 12	-	-	108,000
115	นางจัตนา สมเจริญกาญ์		คนงานทั่วไป	พนักงานจ้างทั่วไป		คนงานทั่วไป	พนักงานจ้างทั่วไป	108,000 9,000 X 12	-	-	108,000
116	นายสุเทน ก้อนสุนทด		คนงานทั่วไป	พนักงานจ้างทั่วไป		คนงานทั่วไป	พนักงานจ้างทั่วไป	108,000 9,000 X 12	-	-	108,000
117	นางสาวบุญเลิศ รอดเจริญ		คนงานทั่วไป	พนักงานจ้างทั่วไป		คนงานทั่วไป	พนักงานจ้างทั่วไป	108,000 9,000 X 12	-	-	108,000
118	นายพิพัฒน์ บุญกระจ่าง		คนงานทั่วไป	พนักงานจ้างทั่วไป		คนงานทั่วไป	พนักงานจ้างทั่วไป	108,000 9,000 X 12	-	-	108,000
119	นายชิติวัฒ เจียนประดิษฐ์		นักการ	พนักงานจ้างทั่วไป		นักการ	พนักงานจ้างทั่วไป	108,000 9,000 X 12	-	-	108,000
120	นายสุเทน ก้อนสุนทด		คนงานทั่วไป	พนักงานจ้างทั่วไป		คนงานทั่วไป	พนักงานจ้างทั่วไป	108,000 9,000 X 12	-	-	108,000
121	นายสุจิน สังข์สุวรรณ		คนงานทั่วไป	พนักงานจ้างทั่วไป		คนงานทั่วไป	พนักงานจ้างทั่วไป	108,000 9,000 X 12	-	-	108,000
122	นายรุ่งโรจน์ แสงไพฑิตย		คนงานทั่วไป	พนักงานจ้างทั่วไป		คนงานทั่วไป	พนักงานจ้างทั่วไป	108,000 9,000 X 12	-	-	108,000
123	นายสมาน เจียนประดิษฐ์		คนงานทั่วไป	พนักงานจ้างทั่วไป		คนงานทั่วไป	พนักงานจ้างทั่วไป	108,000 9,000 X 12	-	-	108,000
124	นายประเสริฐ เกษศิลักษ์		คนงานทั่วไป	พนักงานจ้างทั่วไป		คนงานทั่วไป	พนักงานจ้างทั่วไป	108,000 9,000 X 12	-	-	108,000
กองสาธารณสุขและสิ่งแวดล้อม (06)											
พนักงานเทศบาลสามัญ					**พนักงานเทศบาลสามัญ**						
125	นางรุ่งศิริ มากสิน	712062104001	นักบริหารงานสาธารณสุข (ผู้อำนวยการกองสาธารณสุขและสิ่งแวดล้อม)	อำนวยการกลาง	712062104001	นักบริหารงานสาธารณสุข (ผู้อำนวยการกองสาธารณสุขและสิ่งแวดล้อม)	อำนวยการกลาง	568,560 47,380 X 12	67,200 5,600 X 12	67,200 5,600 X 12	702,960

ที่	ชื่อ - สกุล	กรอบอัตรากำลังเดิม			กรอบอัตรากำลังใหม่			เงินเดือน	เงินประจำตำแหน่ง		หมายเหตุ
		เลขที่ตำแหน่ง	ตำแหน่ง	ระดับ	เลขที่ตำแหน่ง	ตำแหน่ง	ระดับ		เงินประจำตำแหน่ง	เงินค่าตอบแทน / เงินเพิ่มอื่น ๆ	
126	นางสวัสดุ์ ผลโพธิ์ทอง	712064101008	เจ้าพนักงานธุรการ	ชำนาญงาน	712064101008	เจ้าพนักงานธุรการ	ชำนาญงาน	264,480 22,040 X 12	-	-	264,480
127	(ว่างเดิม)	712064101009	เจ้าพนักงานธุรการ	ปง./ชง.	712064101009	เจ้าพนักงานธุรการ	ปง./ชง.	297,900 24,825 X 12	-	-	297,900
128	นางสุลดศรี กมุท	712063602001	พยาบาลวิชาชีพ	ชำนาญการพิเศษ	712063602001	พยาบาลวิชาชีพ	ชำนาญการพิเศษ	503,160 41,930 X 12	67,200 5,600 X 12	67,200 5,600 X 12	637,560
129	(ว่างเดิม)	712063602002	พยาบาลวิชาชีพ	ปก./ชก.	712063602002	พยาบาลวิชาชีพ	ปก./ชก.	355,320 29,610 X 12	-	-	355,320
130	นายคุลัส ชุ่มพวง	712064703001	นายช่างเครื่องกล	ชำนาญงาน	712064703001	นายช่างเครื่องกล	ชำนาญงาน	335,520 27,960 X 12	-	-	335,520
131	นายสุโจจับ ธนสนีวัฒน์	712064706002	นายช่างไฟฟ้า	ชำนาญงาน	712064706002	นายช่างไฟฟ้า	ชำนาญงาน	275,040 22,920 X 12	-	-	275,040
ลูกจ้างประจำ					**ลูกจ้างประจำ**						
132	นายแบน เอี่ยมสำอางค์	สนับสนุน	พนักงานขับรถยนต์	บข.กลุ่ม 1-2	สนับสนุน	พนักงานขับรถยนต์	บข.กลุ่ม 1-2	266,760 22,230 X 12	-	-	266,760
133	นางสาวดวงใจ ยาศิริราช	สนับสนุน	พนักงานขับรถยนต์	บข.กลุ่ม 1-2	สนับสนุน	พนักงานขับรถยนต์	บข.กลุ่ม 1-2	225,480 18,790 X 12	-	-	225,480
พนักงานจ้าง					**พนักงานจ้าง**						
134	นางสาวกฤตยา วงษ์เจินหร์		ผู้ช่วยนักวิชาการสาธารณสุข	พนักงานจ้างตามภารกิจ		ผู้ช่วยนักวิชาการสาธารณสุข	พนักงานจ้างตามภารกิจ	202,680 16,890 X 12	-	-	202,680
135	นางสาวลลิตานต์ ชัยากร		ผู้ช่วยนักวิชาการสาธารณสุข	พนักงานจ้างตามภารกิจ		ผู้ช่วยนักวิชาการสาธารณสุข	พนักงานจ้างตามภารกิจ	206,760 17,230 X 12	-	-	206,760
136	นายศรีโพธ ชูเศรัทธ์		พนักงานขับรถยนต์(ทักษะ)	พนักงานจ้างตามภารกิจ		พนักงานขับรถยนต์(ทักษะ)	พนักงานจ้างตามภารกิจ	112,800 9,400 X 12	-	-	112,800
137	นายไสยม ส่งวงษ์ขันตา		ผู้ช่วยนายช่างเครื่องกล	พนักงานจ้างตามภารกิจ		ผู้ช่วยนายช่างเครื่องกล	พนักงานจ้างตามภารกิจ	152,520 12,710 X 12	-	-	152,520
138	นางสาวภัททราวดี ติดผะวิบุล		นักการ	พนักงานจ้างทั่วไป		นักการ	พนักงานจ้างทั่วไป	108,000 9,000 X 12	-	-	108,000
139	นางศิริพร สวัสดิ์วงศ์		นักการ	พนักงานจ้างทั่วไป		นักการ	พนักงานจ้างทั่วไป	108,000 9,000 X 12	-	-	108,000
140	(ว่างเดิม)		คนงานทั่วไป	พนักงานจ้างทั่วไป		คนงานทั่วไป	พนักงานจ้างทั่วไป	108,000 9,000 X 12	-	-	108,000
141	นางสาวศิริลักษณ์ อินทะสิทธิ์		คนงานทั่วไป	พนักงานจ้างทั่วไป		คนงานทั่วไป	พนักงานจ้างทั่วไป	108,000 9,000 X 12	-	-	108,000

ที่	ชื่อ - สกุล	กรอบอัตรากำลังเดิม			กรอบอัตรากำลังใหม่			เงินเดือน	เงินประจำตำแหน่ง		หมายเหตุ
		เลขที่ตำแหน่ง	ตำแหน่ง	ระดับ	เลขที่ตำแหน่ง	ตำแหน่ง	ระดับ		เงินประจำตำแหน่ง	เงินค่าตอบแทน / เงินเพิ่มอื่น ๆ	
142	นายบุญมาก ศิลามาศ		นักการ	พนักงานจ้างทั่วไป		นักการ	พนักงานจ้างทั่วไป	108,000 9,000 X 12	-	-	108,000
143	นายธนพร รวยลาภ		คนงานทั่วไป	พนักงานจ้างทั่วไป		คนงานทั่วไป	พนักงานจ้างทั่วไป	108,000 9,000 X 12	-	-	108,000
144	นายธนพิทักษ์ ร่อนน้อย		นักการ	พนักงานจ้างทั่วไป		นักการ	พนักงานจ้างทั่วไป	108,000 9,000 X 12	-	-	108,000
145	นางสาวสายบัว บนพรัง		คนงานทั่วไป	พนักงานจ้างทั่วไป		คนงานทั่วไป	พนักงานจ้างทั่วไป	108,000 9,000 X 12	-	-	108,000
146	นางสาวสุพรรณี ท่านิตย์		นักการ	พนักงานจ้างทั่วไป		นักการ	พนักงานจ้างทั่วไป	108,000 9,000 X 12	-	-	108,000
147	นางพยุง สายสาคร		นักการ	พนักงานจ้างทั่วไป		นักการ	พนักงานจ้างทั่วไป	108,000 9,000 X 12	-	-	108,000
148	นายนิรุต ชาชื่น		นักการ	พนักงานจ้างทั่วไป		นักการ	พนักงานจ้างทั่วไป	108,000 9,000 X 12	-	-	108,000
149	นายสมชาย เสือสำอางค์		คนงานทั่วไป	พนักงานจ้างทั่วไป		คนงานทั่วไป	พนักงานจ้างทั่วไป	108,000 9,000 X 12	-	-	108,000
150	ว่างเดิม		คนงานทั่วไป	พนักงานจ้างทั่วไป		คนงานทั่วไป	พนักงานจ้างทั่วไป	108,000 9,000 X 12	-	-	108,000
151	นายเทียนชัย เชียวอัยณ		คนงานทั่วไป	พนักงานจ้างทั่วไป		คนงานทั่วไป	พนักงานจ้างทั่วไป	108,000 9,000 X 12	-	-	108,000
กองการศึกษา (08)											
พนักงานเทศบาลสามัญ					**พนักงานเทศบาลสามัญ**						
152	นางเศศิเทพ ดวงแก้ว	712082107001	นักบริหารงานศึกษา (ผู้อำนวยการกองการศึกษา)	อำนวยการกลาง	712082107001	นักบริหารงานศึกษา (ผู้อำนวยการกองการศึกษา)	อำนวยการกลาง	437,400 36,450 X 12	67,200 5,600 X 12	67,200 5,600 X 12	571,800
153	นางสาวอมรา รอดจีน	712083101004	นักจัดการงานทั่วไป	ปฏิบัติการ	712083101004	นักจัดการงานทั่วไป	ปฏิบัติการ	328,200 27,350 X 12	-	-	328,200
154	นางจินตนีย์ เลขประเสริฐ	712084101010	เจ้าพนักงานธุรการ	ชำนาญงาน	712084101010	เจ้าพนักงานธุรการ	ชำนาญงาน	439,680 36,640 X 12	-	-	439,680
155	นางสัญชลี วรรณจังษี	712084201001	เจ้าพนักงานการเงินฯ	ชำนาญงาน	712084201001	เจ้าพนักงานการเงินฯ	ชำนาญงาน	387,240 32,270 X 12	-	-	387,240
156	นางพันทพา แสงจุนนท์	712082107002	นักบริหารงานศึกษา (หัวหน้าฝ่ายบริหารงานศึกษา)	อำนวยการต้น	712082107002	นักบริหารงานศึกษา (หัวหน้าฝ่ายบริหารงานศึกษา)	อำนวยการต้น	490,800 40,900 X 12	18,000 1,500 X 12	-	508,800
157	นางสาวนันทวรรณ อำพันธุ์	712083803001	นักวิชาการศึกษา	ชำนาญการ	712083803001	นักวิชาการศึกษา	ชำนาญการ	422,640 35,220 X 12	-	-	422,640

ที่	ชื่อ - สกุล	กรอบอัตรากำลังเดิม			กรอบอัตรากำลังใหม่			เงินเดือน	เงินประจำตำแหน่ง		หมายเหตุ
		เลขที่ตำแหน่ง	ตำแหน่ง	ระดับ	เลขที่ตำแหน่ง	ตำแหน่ง	ระดับ		เงินประจำตำแหน่ง	เงินค่าตอบแทน / เงินเพิ่มอื่น ๆ	
พนักงานจ้าง					พนักงานจ้าง						
158	นางสาวสุธาภาค แจ้งสว่างศรี		ผู้ช่วยนักทรัพยากรบุคคล	พนักงานจ้างตามภารกิจ		ผู้ช่วยนักทรัพยากรบุคคล	พนักงานจ้างตามภารกิจ	187,200 15,600 X 12	-	-	187,200
159	นางสาวณญจวรรณ จันทรกอม		ผู้ช่วยบรรณารักษ์	พนักงานจ้างตามภารกิจ		ผู้ช่วยบรรณารักษ์	พนักงานจ้างตามภารกิจ	180,000 15,000 X 12	-	-	180,000
160	นางสาวจารุวรรณ โรจน์อำพร		นักการ	พนักงานจ้างทั่วไป		นักการ	พนักงานจ้างทั่วไป	108,000 9,000 X 12	-	-	108,000
161	นางสาวขนันญา ผลศันต์		นักการ	พนักงานจ้างทั่วไป		นักการ	พนักงานจ้างทั่วไป	108,000 9,000 X 12	-	-	108,000
162	(ว่างเดิม)		นักการ	พนักงานจ้างทั่วไป		นักการ	พนักงานจ้างทั่วไป	108,000 9,000 X 12	-	-	108,000
163	(ว่างเดิม)		นักการ	พนักงานจ้างทั่วไป		นักการ	พนักงานจ้างทั่วไป	108,000 9,000 X 12	-	-	108,000
164	นางสาวมีพวัญ หวังพองสง่ง		นักการ	พนักงานจ้างทั่วไป		นักการ	พนักงานจ้างทั่วไป	108,000 9,000 X 12	-	-	108,000
โรงเรียนเทศบาล 1 วัดศันสน					โรงเรียนเทศบาล 1 วัดศันสน						
165	(ว่างเดิม)	712086500001	ผอ. คศ.4	เชี่ยวชาญ	712086500001	ผอ. คศ.4	เชี่ยวชาญ				เงินอุดหนุน
166	นายพิองภา วัฒนสราสิ	712086500002	รอง ผอ. คศ.3	ชำนาญการพิเศษ	712086500002	รอง ผอ. คศ.3	ชำนาญการพิเศษ				เงินอุดหนุน
167	นางสาวอังคราภรณ์ เพียรสว่าง	712086500003	ครู คศ.2	ชำนาญการ	712086500003	ครู คศ.2	ชำนาญการ				เงินอุดหนุน
168	นางสาวปัญญดา ทุ่มสาขา	712086500004	ครู คศ.2	ชำนาญการ	712086500004	ครู คศ.2	ชำนาญการ				เงินอุดหนุน
169	นางจิตภา ประชาชนสขิต	712086500005	ครู คศ.4	เชี่ยวชาญ	712086500005	ครู คศ.4	เชี่ยวชาญ				เงินอุดหนุน
170	นายบุญเลิศ ศรเสิ	712086500006	ครู คศ.3	ชำนาญการพิเศษ	712086500006	ครู คศ.3	ชำนาญการพิเศษ				เงินอุดหนุน
171	นางสมุนย ศวงพรมทอง	712086500007	ครู คศ.3	ชำนาญการพิเศษ	712086500007	ครู คศ.3	ชำนาญการพิเศษ				เงินอุดหนุน
172	นางสาวนายา จาบวิพก	712086500008	ครู คศ.1	-	712086500008	ครู คศ.1	-				เงินอุดหนุน
173	นางวนิดา สายะวงศ์	712086500009	ครู คศ.3	ชำนาญการพิเศษ	712086500009	ครู คศ.3	ชำนาญการพิเศษ				เงินอุดหนุน
174	นางสาวชลิชา พานทอง	712086500010	ครู คศ.1	-	712086500010	ครู คศ.1	-				เงินอุดหนุน
175	นางชิราพร เครือประสิทธิ์	712086500011	ครู คศ.3	ชำนาญการพิเศษ	712086500011	ครู คศ.3	ชำนาญการพิเศษ				เงินอุดหนุน
176	นางสาวนิวรร ศรีนนท์	712086500012	ครู คศ.2	ชำนาญการ	712086500012	ครู คศ.2	ชำนาญการ				เงินอุดหนุน
177	นางพรจิต หุมมา	712086500013	ครู คศ.3	ชำนาญการพิเศษ	712086500013	ครู คศ.3	ชำนาญการพิเศษ				เงินอุดหนุน
178	นางสาวศิริวัลน์ ชีมะกาก	712086500014	ครู คศ.3	ชำนาญการพิเศษ	712086500014	ครู คศ.3	ชำนาญการพิเศษ				เงินอุดหนุน
179	นางอัญญาวัลน์ กุนศิลา	712086500015	ครู คศ.3	ชำนาญการพิเศษ	712086500015	ครู คศ.3	ชำนาญการพิเศษ				เงินอุดหนุน
180	นางสุธาสินี บรรเลสาร	712086500016	ครู คศ.2	ชำนาญการ	712086500016	ครู คศ.2	ชำนาญการ				เงินอุดหนุน
181	นางสรรค์ชัย ชินทร์อาวร	712086500017	ครู คศ.3	ชำนาญการพิเศษ	712086500017	ครู คศ.3	ชำนาญการพิเศษ				เงินอุดหนุน
182	นางสาวปภัสรดา ศรีนาคนิล	712086500018	ครู คศ.3	ชำนาญการพิเศษ	712086500018	ครู คศ.3	ชำนาญการพิเศษ				เงินอุดหนุน

ที่	ชื่อ - สกุล	กรอบอัตรากำลังเดิม			กรอบอัตรากำลังใหม่			เงินเดือน	เงินประจำตำแหน่ง		หมายเหตุ
		เลขที่ตำแหน่ง	ตำแหน่ง	ระดับ	เลขที่ตำแหน่ง	ตำแหน่ง	ระดับ		เงินประจำตำแหน่ง	เงินค่าตอบแทน / เงินเพิ่มอื่น ๆ	
183	นางสาวอัญชลี ตั้งศรีเมืองทอง	712086500019	ครู คศ.2	ชำนาญการ	712086500019	ครู คศ.2	ชำนาญการ				เงินอุดหนุน
184	นางสาวศุภนันทา ทินกอง	712086500020	ครู คศ.3	ชำนาญการพิเศษ	712086500020	ครู คศ.3	ชำนาญการพิเศษ				เงินอุดหนุน
185	นางชานิกา ชินทร์อาวร	712086500021	ครู คศ.3	ชำนาญการพิเศษ	712086500021	ครู คศ.3	ชำนาญการพิเศษ				เงินอุดหนุน
186	นางสาวจิรพร แสงแก้ว	712086500022	ครู คศ.3	ชำนาญการพิเศษ	712086500022	ครู คศ.3	ชำนาญการพิเศษ				เงินอุดหนุน
187	นางจำลองลักษณ์ ทับอิด	712086500023	ครู คศ.2	ชำนาญการ	712086500023	ครู คศ.2	ชำนาญการ				เงินอุดหนุน
188	นางสมศิริ จิรานุวัฒน์วงศ์	712086500024	ครู คศ.3	ชำนาญการพิเศษ	712086500024	ครู คศ.3	ชำนาญการพิเศษ				เงินอุดหนุน
189	นางจีราศา พองแก่น	712086500027	ครู คศ.2	ชำนาญการ	712086500027	ครู คศ.2	ชำนาญการ				เงินอุดหนุน
190	นางสาวกฤษณา โชยาวรรณ	712086500028	ครู คศ.2	ชำนาญการ	712086500028	ครู คศ.2	ชำนาญการ				เงินอุดหนุน
191	นายวุฒิชัย พองแก่น	712086500029	ครู คศ.2	ชำนาญการ	712086500029	ครู คศ.2	ชำนาญการ				เงินอุดหนุน
192	นางวัฒนา ปรางทอง	712086500030	ครู คศ.2	ชำนาญการ	712086500030	ครู คศ.2	ชำนาญการ				เงินอุดหนุน
193	นายธงศร พัฒนะ	712086500058	ครู คศ.2	ชำนาญการ	712086500058	ครู คศ.2	ชำนาญการ				เงินอุดหนุน
194	นางสาวสิริบันท์ วันธวา	712086500064	ครูผู้ช่วย	-	712086500064	ครูผู้ช่วย	-				เงินอุดหนุน
พนักงานจ้าง					**พนักงานจ้าง**						
195	นางสมัญญา จ้างงาน	1492-5	ผช.เจ้าพนักงานการเงินและบัญชี	พนักงานจ้างตามภารกิจ	1492-5	ผช.เจ้าพนักงานการเงินและบัญชี	พนักงานจ้างตามภารกิจ	27,840 2,320 X 12	-	-	27,840
196	นางสาวอัญญา ศรีทองคำ	2608-5	ผช.เจ้าพนักงานการเงินและบัญชี	พนักงานจ้างตามภารกิจ	2608-5	ผช.เจ้าพนักงานการเงินและบัญชี	พนักงานจ้างตามภารกิจ	30,600 2,550 X 12	-	-	30,600
197	นางสาววรกานต์ น้ำทอง	3234-5	ผู้ช่วยเจ้าพนักงานพัสดุ	พนักงานจ้างตามภารกิจ	3234-5	ผู้ช่วยเจ้าพนักงานพัสดุ	พนักงานจ้างตามภารกิจ	9,360 780 X 12	-	-	9,360
198	นายบรรจบ นาคสมบูรณ์	784-4(พ)	การโรง	พนักงานจ้างทั่วไป	784-4(พ)	การโรง	พนักงานจ้างทั่วไป				เงินอุดหนุน
199	นายสมชาย จันศิริ	788-4(พ)	การโรง	พนักงานจ้างทั่วไป	788-4(พ)	การโรง	พนักงานจ้างทั่วไป				เงินอุดหนุน
โรงเรียนเทศบาล 2 วัดโอ่ท่อสุทธาวาส					**โรงเรียนเทศบาล 2 วัดโอ่ท่อสุทธาวาส**						
200	นางสาวสุนิสา สุขสมบัติ	712085500031	ผอ. คศ.3	ชำนาญการพิเศษ	712085500031	ผอ. คศ.3	ชำนาญการพิเศษ				เงินอุดหนุน
201	นางศิศิริ ระเบียบดี	712085500032	รอง ผอ. คศ.3	ชำนาญการพิเศษ	712085500032	รอง ผอ. คศ.3	ชำนาญการพิเศษ				เงินอุดหนุน
202	นายเอนศิษร เกรียงไกรชัยพร	712086500033	ครู คศ.2	ชำนาญการ	712086500033	ครู คศ.2	ชำนาญการ				เงินอุดหนุน
203	นายสุพิศ บุญประชุม	712086500034	ครู คศ.2(3)	ชำนาญการ	712086500034	ครู คศ.2(3)	ชำนาญการ				เงินอุดหนุน
204	(ว่างเดิม)	712086500035	ครูผู้ช่วย	-	712086500035	ครูผู้ช่วย					เงินอุดหนุน
205	นางสาวปัญจิญญ์ พงศ์พันธุ์	712086500036	ครู คศ.2	ชำนาญการ	712086500036	ครู คศ.2	ชำนาญการ				เงินอุดหนุน
206	นางสาวอัญญรัตน์ พองชัญญา	712086500037	ครู คศ.2	ชำนาญการ	712086500037	ครู คศ.2	ชำนาญการ				เงินอุดหนุน
207	(ว่างเดิม)	712086500058	ครูผู้ช่วย	-	712086500058	ครูผู้ช่วย	-				เงินอุดหนุน
208	ว่าที่ ร.ต.หญิงจินาภัทร์ คงมียา	712086500059	ครู คศ.2	ชำนาญการ	712086500059	ครู คศ.2	ชำนาญการ				เงินอุดหนุน
209	นางกาญจนา แก้วศร้าย	712086500040	ครู คศ.3	ชำนาญการพิเศษ	712086500040	ครู คศ.3	ชำนาญการพิเศษ				เงินอุดหนุน
210	นางสาวสมัญญา พานอังกาบ	712086500041	ครูผู้ช่วย	-	712086500041	ครูผู้ช่วย	-				เงินอุดหนุน
211	นายสมพงศ์ ชาติประสพ	712086500042	ครู คศ.2	ชำนาญการ	712086500042	ครู คศ.2	ชำนาญการ				เงินอุดหนุน

ที่	ชื่อ - สกุล	กรอบอัตรากำลังเดิม			กรอบอัตรากำลังใหม่			เงินเดือน	เงินประจำตำแหน่ง		หมายเหตุ
		เลขที่ตำแหน่ง	ตำแหน่ง	ระดับ	เลขที่ตำแหน่ง	ตำแหน่ง	ระดับ		เงินประจำตำแหน่ง	เงินค่าตอบแทน / เงินเพิ่มอื่น ๆ	
212	นางพิมลรัตน์ เหมียนทิพย์	712086500043	ครู คศ.3	ชำนาญการพิเศษ	712086500043	ครู คศ.3	ชำนาญการพิเศษ				เงินอุดหนุน
213	นางจินต์จุฬา บุญศิริ	712086500044	ครู คศ.3	ชำนาญการพิเศษ	712086500044	ครู คศ.3	ชำนาญการพิเศษ				เงินอุดหนุน
214	นางสาวรังษิกษณ์ พล้าวรัตน์	712086500045	ครู คศ.3	ชำนาญการพิเศษ	712086500045	ครู คศ.3	ชำนาญการพิเศษ				เงินอุดหนุน
215	(ว่างเดิม)	712086500046	ครู คศ.3	ชำนาญการพิเศษ	712086500046	ครู คศ.3	ชำนาญการพิเศษ				เงินอุดหนุน
216	นางสาวจิราภรณ์ ไพบาร	712086500047	ครู คศ.3	ชำนาญการพิเศษ	712086500047	ครู คศ.3	ชำนาญการพิเศษ				เงินอุดหนุน
217	นางสาวอรุณรัตน์ วงษ์แสงจันทร์	712086500048	ครู คศ.3	ชำนาญการพิเศษ	712086500048	ครู คศ.3	ชำนาญการพิเศษ				เงินอุดหนุน
218	นางสาวอรจิรา สรรพ่อค้า	712086500049	ครู คศ.3	ชำนาญการพิเศษ	712086500049	ครู คศ.3	ชำนาญการพิเศษ				เงินอุดหนุน
219	นางสาวสุกัญญา อ่อนละม้าย	712086500050	ครู คศ.3	ชำนาญการพิเศษ	712086500050	ครู คศ.3	ชำนาญการพิเศษ				เงินอุดหนุน
220	นางสาวปิยพัชรินัส ขาวุยนก	712086500051	ครู คศ.3	ชำนาญการพิเศษ	712086500051	ครู คศ.3	ชำนาญการพิเศษ				เงินอุดหนุน
221	(ว่างเดิม)	712086500052	ครู คศ.2	ชำนาญการ	712086500052	ครู คศ.2	ชำนาญการ				เงินอุดหนุน
222	นางสุพนธ์ เองประเสริฐ	712086500053	ครู คศ.3	ชำนาญการพิเศษ	712086500053	ครู คศ.3	ชำนาญการพิเศษ				เงินอุดหนุน
223	นางสาวทิพติมา เพชรวิจิตร	712086500054	ครู คศ.2	ชำนาญการ	712086500054	ครู คศ.2	ชำนาญการ				เงินอุดหนุน
224	นางสาวสุวิมล บุญเจิด	712086500055	ครู คศ.3	ชำนาญการพิเศษ	712086500055	ครู คศ.3	ชำนาญการพิเศษ				เงินอุดหนุน
225	นางสาวไพเราะ บัวเก้ว	712086500066	ครู คศ.1	-	712086500066	ครู คศ.1	-				เงินอุดหนุน
ลูกจ้างประจำ					**ลูกจ้างประจำ**						
226	(ว่างเดิม)	869-4	ภารโรง	ลูกจ้างประจำ	869-4	ภารโรง	ลูกจ้างประจำ				เงินอุดหนุน
227	นายเยื้อง ทองโชติ	785-4	ภารโรง	ลูกจ้างประจำ	785-4	ภารโรง	ลูกจ้างประจำ				เงินอุดหนุน
ลูกจ้างประจำ					**ลูกจ้างประจำ**						
226	นายโชว เรืองงาม	869-4	ภารโรง	ลูกจ้างประจำ	869-4	ภารโรง	ลูกจ้างประจำ				เงินอุดหนุน
227	นายเยื้อง ทองโชติ	785-4	ภารโรง	ลูกจ้างประจำ	785-4	ภารโรง	ลูกจ้างประจำ				เงินอุดหนุน
พนักงานจ้าง					**พนักงานจ้าง**						
228	นางสาวกุปลารัตน์ บุญสวง	1493-5	นธ.เจ้าพนักงานการเงินและบัญชี	พนักงานจ้างตามภารกิจ	1493-5	นธ.เจ้าพนักงานการเงินและบัญชี	พนักงานจ้างตามภารกิจ	27,840 2,320 X 12	-	-	27,840
229	นางสาวจิราภรณ์ บุศราลิศ	2609-5	นธ.เจ้าพนักงานการเงินและบัญชี	พนักงานจ้างตามภารกิจ	2609-5	นธ.เจ้าพนักงานการเงินและบัญชี	พนักงานจ้างตามภารกิจ	27,840 2,320 X 12	-	-	27,840
โรงเรียนเทศบาล 3 วัดชัยมงคล					**โรงเรียนเทศบาล 3 วัดชัยมงคล**						
230	สินไทยสุดิต ศุภมงคล	712085500059	ผอ. คศ.3	ชำนาญการพิเศษ	712085500059	ผอ. คศ.3	ชำนาญการพิเศษ				เงินอุดหนุน
231	นายศิวกร สุขศิริ	712085500060	รอง ผอ. คศ.3	ชำนาญการพิเศษ	712085500060	รอง ผอ. คศ.3	ชำนาญการพิเศษ				เงินอุดหนุน
232	(ว่างเดิม)	712085500061	รอง ผอ. คศ.3	ชำนาญการพิเศษ	712085500061	รอง ผอ. คศ.3	ชำนาญการพิเศษ				เงินอุดหนุน
233	(ว่างเดิม)	712085500062	รอง ผอ. คศ.3	ชำนาญการพิเศษ	712085500062	รอง ผอ. คศ.3	ชำนาญการพิเศษ				เงินอุดหนุน
234	(ว่างเดิม)	712085500063	รอง ผอ. คศ.2	ชำนาญการ	712085500063	รอง ผอ. คศ.2	ชำนาญการ				เงินอุดหนุน
235	นางสาวลัดดาวัลย์ แสงสังข์	712086500065	ครู คศ.2	ชำนาญการ	712086500065	ครู คศ.2	ชำนาญการ				เงินอุดหนุน
236	นางสาวปนิดา ปิ่นพงษ์	712086500068	ครู คศ.3	ชำนาญการพิเศษ	712086500068	ครู คศ.3	ชำนาญการพิเศษ				เงินอุดหนุน
237	นางสาวนิภา รวยลาภ	712086500069	ครู คศ.3	ชำนาญการพิเศษ	712086500069	ครู คศ.3	ชำนาญการพิเศษ				เงินอุดหนุน

ที่	ชื่อ - สกุล	กรอบอัตรากำลังเดิม			กรอบอัตรากำลังใหม่			เงินเดือน	เงินประจำตำแหน่ง		หมายเหตุ
		เลขที่ตำแหน่ง	ตำแหน่ง	ระดับ	เลขที่ตำแหน่ง	ตำแหน่ง	ระดับ		เงินประจำตำแหน่ง	เงินค่าตอบแทน / เงินเพิ่มเติม ๆ	
238	นายศุภวิทย์ จันทพันธุ์	712086500070	ครู คศ.2	ชำนาญการ	712086500070	ครู คศ.2	ชำนาญการ				เงินอุดหนุน
239	นางสาวพิจิตรา ผู้สำราญ	712086500071	ครู คศ.2	ชำนาญการ	712086500071	ครู คศ.2	ชำนาญการ				เงินอุดหนุน
240	นางพรชิตา แก้วอร่าม	712086500072	ครู คศ.2	ชำนาญการ	712086500072	ครู คศ.2	ชำนาญการ				เงินอุดหนุน
241	นางสาวรัชชนก มีศิริ	712086500073	ครู คศ.2	ชำนาญการ	712086500073	ครู คศ.2	ชำนาญการ				เงินอุดหนุน
242	(ว่างเดิม)	712086500075	ครู คศ.2	ชำนาญการ	712086500075	ครู คศ.2	ชำนาญการ				เงินอุดหนุน
243	นางสุมาลี แจงคอไว์	712086500076	ครู คศ.3	ชำนาญการพิเศษ	712086500076	ครู คศ.3	ชำนาญการพิเศษ				เงินอุดหนุน
244	นางสาวกัญญพิมา นิลรักษา	712086500077	ครู คศ.2	ชำนาญการ	712086500077	ครู คศ.2	ชำนาญการ				เงินอุดหนุน
245	นางวาริณพร นักดนตรี	712086500078	ครู คศ.3	ชำนาญการพิเศษ	712086500078	ครู คศ.3	ชำนาญการพิเศษ				เงินอุดหนุน
246	นางสาวพาการ หนันดี	712086500079	ครูผู้ช่วย	-	712086500079	ครูผู้ช่วย	-				เงินอุดหนุน
247	นางจารุวรรณ ทองสีเพล	712086500080	ครู คศ.3	ชำนาญการพิเศษ	712086500080	ครู คศ.3	ชำนาญการพิเศษ				เงินอุดหนุน
248	นางศิริกร ทัดนะรังพร	712086500081	ครู คศ.2	ชำนาญการ	712086500081	ครู คศ.2	ชำนาญการ				เงินอุดหนุน
249	นายศุภวิทย์ ทิ้มอาวรัทย์	712086500082	ครู คศ.2	ชำนาญการ	712086500082	ครู คศ.2	ชำนาญการ				เงินอุดหนุน
250	นางสาวสุจนาศ เศรีอประสิทธิ์	712086500083	ครู คศ.3	ชำนาญการพิเศษ	712086500083	ครู คศ.3	ชำนาญการพิเศษ				เงินอุดหนุน
251	นางสาวพร กลิ่นหอม	712086500084	ครู คศ.2(3)	ชำนาญการ	712086500084	ครู คศ.2(3)	ชำนาญการ				เงินอุดหนุน
252	นางวาสนา สิทธิสมบูรณ์	712086500085	ครู คศ.3	ชำนาญการพิเศษ	712086500085	ครู คศ.3	ชำนาญการพิเศษ				เงินอุดหนุน
253	นางสมภาสุข ทุ่มทอง	712086500086	ครู คศ.2	ชำนาญการ	712086500086	ครู คศ.2	ชำนาญการ				เงินอุดหนุน
254	นางณัฐพร จันทร์ทองอ่อน	712086500087	ครู คศ.3	ชำนาญการพิเศษ	712086500087	ครู คศ.3	ชำนาญการพิเศษ				เงินอุดหนุน
255	(ว่างเดิม)	712086500088	ครู คศ.2	ชำนาญการ	712086500088	ครู คศ.2	ชำนาญการ				เงินอุดหนุน
256	นางสาวสุดารัตน์ ชุ่มศิริญวิโรจน์	712086500089	ครู คศ.3	ชำนาญการพิเศษ	712086500089	ครู คศ.3	ชำนาญการพิเศษ				เงินอุดหนุน
257	นางสาวเพียงใจ ยอมสิน	712086500090	ครู คศ.4	เชี่ยวชาญ	712086500090	ครู คศ.4	เชี่ยวชาญ				เงินอุดหนุน
258	นางยุพา แสงเพ็ง	712086500091	ครู คศ.3	ชำนาญการพิเศษ	712086500091	ครู คศ.3	ชำนาญการพิเศษ				เงินอุดหนุน
259	นางพิพัฒการ เพชรดีม่วง	712086500092	ครู คศ.3	ชำนาญการพิเศษ	712086500092	ครู คศ.3	ชำนาญการพิเศษ				เงินอุดหนุน
260	นายมนตรี รื่นสุข	712086500093	ครู คศ.3	ชำนาญการพิเศษ	712086500093	ครู คศ.3	ชำนาญการพิเศษ				เงินอุดหนุน
261	นางสาวณัฐชนัญ อไบหยกวิจิตร	712086500095	ครู คศ.3	ชำนาญการพิเศษ	712086500095	ครู คศ.3	ชำนาญการพิเศษ				เงินอุดหนุน
262	(ว่างเดิม)	712086500096	ครูผู้ช่วย	-	712086500096	ครูผู้ช่วย	-				เงินอุดหนุน
263	นางศุลิกา ผลุงพัง	712086500097	ครู คศ.3	ชำนาญการพิเศษ	712086500097	ครู คศ.3	ชำนาญการพิเศษ				เงินอุดหนุน
264	นางวิภา เศรีอมก้ว	712086500098	ครู คศ.3	ชำนาญการพิเศษ	712086500098	ครู คศ.3	ชำนาญการพิเศษ				เงินอุดหนุน
265	นางสาววิยา ศรเล็ก	712086500099	ครู คศ.2	ชำนาญการ	712086500099	ครู คศ.2	ชำนาญการ				เงินอุดหนุน
266	นางขอดา สุขศิริ	712086500100	ครู คศ.3	ชำนาญการพิเศษ	712086500100	ครู คศ.3	ชำนาญการพิเศษ				เงินอุดหนุน
267	นางกัญญาภัทร ศิริธรรมานุวงศ์	712086500101	ครู คศ.3	ชำนาญการพิเศษ	712086500101	ครู คศ.3	ชำนาญการพิเศษ				เงินอุดหนุน
268	นางพาชิย นวลจงของ	712086500102	ครู คศ.3	ชำนาญการพิเศษ	712086500102	ครู คศ.3	ชำนาญการพิเศษ				เงินอุดหนุน
269	นางนิจุบล น้อยวงษ์	712086500103	ครู คศ.3	ชำนาญการพิเศษ	712086500103	ครู คศ.3	ชำนาญการพิเศษ				เงินอุดหนุน
270	นางสุดีลา เกษวงษ์	712086500104	ครู คศ.3	ชำนาญการพิเศษ	712086500104	ครู คศ.3	ชำนาญการพิเศษ				เงินอุดหนุน
271	นางสาวอัจฉรา สมจุนทด	712086500105	ครู คศ.3	ชำนาญการพิเศษ	712086500105	ครู คศ.3	ชำนาญการพิเศษ				เงินอุดหนุน

ที่	ชื่อ - สกุล	กรอบอัตรากำลังเดิม			กรอบอัตรากำลังใหม่			เงินเดือน	เงินประจำตำแหน่ง		หมายเหตุ
		เลขที่ตำแหน่ง	ตำแหน่ง	ระดับ	เลขที่ตำแหน่ง	ตำแหน่ง	ระดับ		เงินประจำตำแหน่ง	เงินค่าตอบแทน / เงินเพิ่มเติม ๆ	
272	นางสาวอัจฉรา กาญจโรจน์	712086500106	ครู คศ.3	ชำนาญการพิเศษ	712086500106	ครู คศ.3	ชำนาญการพิเศษ				เงินอุดหนุน
273	นางสาวพิมลมาศ วัฒน์	712086500107	ครู คศ.1	-	712086500107	ครู คศ.1	-				เงินอุดหนุน
274	นางสาวปัญญิชา แสวงดี	712086500108	ครู คศ.3	ชำนาญการพิเศษ	712086500108	ครู คศ.3	ชำนาญการพิเศษ				เงินอุดหนุน
275	นางสุนุช คันเจริญ	712086500109	ครู คศ.3	ชำนาญการพิเศษ	712086500109	ครู คศ.3	ชำนาญการพิเศษ				เงินอุดหนุน
276	นายนพรัตน์ พวงสมบัติ	712086500110	ครู คศ.1	-	712086500110	ครู คศ.1	-				เงินอุดหนุน
277	นางอาญา แก้วคร้าม	712086500111	ครู คศ.2	ชำนาญการ	712086500111	ครู คศ.2	ชำนาญการ				เงินอุดหนุน
278	นางสาวอัญชลี จินตโยภาส	712086500112	ครู คศ.3	ชำนาญการพิเศษ	712086500112	ครู คศ.3	ชำนาญการพิเศษ				เงินอุดหนุน
279	นางสาวปรานี บ่งการณ์	712086500114	ครู คศ.3	ชำนาญการพิเศษ	712086500114	ครู คศ.3	ชำนาญการพิเศษ				เงินอุดหนุน
280	นางสาวรีราภรณ์ ตันศิกุลนานิมิต	712086500115	ครู คศ.2	ชำนาญการ	712086500115	ครู คศ.2	ชำนาญการ				เงินอุดหนุน
281	นางวนิดา เอี่ยมโต	712086500117	ครู คศ.3	ชำนาญการพิเศษ	712086500117	ครู คศ.3	ชำนาญการพิเศษ				เงินอุดหนุน
282	นายสำนาง มาระยาท	712086500118	ครู คศ.2	ชำนาญการ	712086500118	ครู คศ.2	ชำนาญการ				เงินอุดหนุน
283	นางสาวปัญจนันท์ รัตนคำ	712086500119	ครู คศ.2	ชำนาญการ	712086500119	ครู คศ.2	ชำนาญการ				เงินอุดหนุน
284	นายชัชพล สุภาวิมล	712086500120	ครู คศ.3	ชำนาญการพิเศษ	712086500120	ครู คศ.3	ชำนาญการพิเศษ				เงินอุดหนุน
285	นางกัทรกร กล่อมวงษ์	712086500121	ครู คศ.2	ชำนาญการ	712086500121	ครู คศ.2	ชำนาญการ				เงินอุดหนุน
286	นางสาวสุพาสับ รักปัญญา	712086500122	ครู คศ.1	-	712086500122	ครู คศ.1	-				เงินอุดหนุน
287	นางสาวจันทร์เพ็ญ อ่อนสะอาด	712086500123	ครู คศ.3	ชำนาญการพิเศษ	712086500123	ครู คศ.3	ชำนาญการพิเศษ				เงินอุดหนุน
288	นางสาวอัญชลี สุริวรรณ	712086500124	ครู คศ.2	ชำนาญการ	712086500124	ครู คศ.2	ชำนาญการ				เงินอุดหนุน
289	นางสาวสุพญี พิศพิน	712086500125	ครู คศ.3	ชำนาญการพิเศษ	712086500125	ครู คศ.3	ชำนาญการพิเศษ				เงินอุดหนุน
290	นางสาวรุจรรณ งามเลิศ	712086500126	ครู คศ.3	ชำนาญการพิเศษ	712086500126	ครู คศ.3	ชำนาญการพิเศษ				เงินอุดหนุน
291	นายธรรมนิตย์ ปกป้อง	712086500127	ครู คศ.3	ชำนาญการพิเศษ	712086500127	ครู คศ.3	ชำนาญการพิเศษ				เงินอุดหนุน
292	นางปัทมา ธารวณ์	712086500128	ครู คศ.2	ชำนาญการ	712086500128	ครู คศ.2	ชำนาญการ				เงินอุดหนุน
293	นางรชีพร แย้มวิเชียร	712086500129	ครู คศ.2	ชำนาญการ	712086500129	ครู คศ.2	ชำนาญการ				เงินอุดหนุน
294	นางสาวศิราพร แป้นไจยอ้น	712086500130	ครู คศ.1	-	712086500130	ครู คศ.1	-				เงินอุดหนุน
295	นางสาวอรพินท์ พานทอง	712086500131	ครู คศ.3	ชำนาญการพิเศษ	712086500131	ครู คศ.3	ชำนาญการพิเศษ				เงินอุดหนุน
296	นางสาวกัญจน์มัญชา คูณศรีบัณฑิต	712086500132	ครูผู้ช่วย	-	712086500132	ครูผู้ช่วย	-				เงินอุดหนุน
297	นางอัญชิษฐา มาระยาท	712086500133	ครู คศ.2	ชำนาญการ	712086500133	ครู คศ.2	ชำนาญการ				เงินอุดหนุน
298	นางสาวนิณณพร ชัยธนบูลยนิตย์	712086500134	ครู คศ.2	ชำนาญการ	712086500134	ครู คศ.2	ชำนาญการ				เงินอุดหนุน
299	นางสาวนันท์นภัส มาศสังข์	712086500135	ครู คศ.3	ชำนาญการพิเศษ	712086500135	ครู คศ.3	ชำนาญการพิเศษ				เงินอุดหนุน
300	นายศักรกฤษณ์ นามันพน์	712086500141	ครู คศ.2	ชำนาญการ	712086500141	ครู คศ.2	ชำนาญการ				เงินอุดหนุน
301	ว่าที่ร้อยตรีธราธุทย์ ฐิตะวิริยะ	712086500142	ครู คศ.2	ชำนาญการ	712086500142	ครู คศ.1	-				เงินอุดหนุน
302	นางสาวมนธิชา วุ่งจุ้ย	712086500143	ครู คศ.2	ชำนาญการ	712086500143	ครู คศ.2	ชำนาญการ				เงินอุดหนุน
303	นางสาวรมัชนก เมียนเผ่	712086500144	ครู คศ.2	ชำนาญการ	712086500144	ครู คศ.2	ชำนาญการ				เงินอุดหนุน
304	ว่าที่ ร.อ. ศรีวรรธก์ หนูมาร	712086500145	ครู คศ.2	ชำนาญการ	712086500145	ครู คศ.2	ชำนาญการ				เงินอุดหนุน
305	นางการณิกา ด้วงา	712086500146	ครู คศ.2	ชำนาญการ	712086500146	ครู คศ.2	ชำนาญการ				เงินอุดหนุน

ที่	ชื่อ - สกุล	กรอบอัตรากำลังเดิม			กรอบอัตรากำลังใหม่			เงินเดือน	เงินประจำตำแหน่ง		หมายเหตุ
		เลขที่ตำแหน่ง	ตำแหน่ง	ระดับ	เลขที่ตำแหน่ง	ตำแหน่ง	ระดับ		เงินประจำตำแหน่ง	เงินค่าตอบแทน / เงินเพิ่มเติม ๆ	
306	นางอังคณิยา ชำญเรียง	712086500147	ครู คศ.2	ชำนาญการ	712086500147	ครู คศ.2	ชำนาญการ				เงินอุดหนุน
307	นางสาวจิรัญญา ไชยเพชร	712086500150	ครู คศ.2	ชำนาญการ	712086500150	ครู คศ.2	ชำนาญการ				เงินอุดหนุน
308	(ว่างเดิม)	712086500151	ครูผู้ช่วย	-	712086500151	ครูผู้ช่วย	-				เงินอุดหนุน
พนักงานจ้าง					**พนักงานจ้าง**						
309	นางสาวนิภดรา เลขะวัฒน์	1494-5	นข.เจ้าพนักงานการเงินและบัญชี	พนักงานจ้างตามภารกิจ	1494-5	นข.เจ้าพนักงานการเงินและบัญชี	พนักงานจ้างตามภารกิจ	27,840 2,320 X 12	-	-	27,840
310	นางพื้นฤดี แพทย์รักษ์	2172-5	นข.เจ้าพนักงานการเงินและบัญชี	พนักงานจ้างตามภารกิจ	2172-5	นข.เจ้าพนักงานการเงินและบัญชี	พนักงานจ้างตามภารกิจ	27,840 2,320 X 12	-	-	27,840
311	(ว่างเดิม)	2200-5	นข.เจ้าพนักงานการเงินและบัญชี	พนักงานจ้างตามภารกิจ	2200-5	นข.เจ้าพนักงานการเงินและบัญชี	พนักงานจ้างตามภารกิจ		-	-	เงินอุดหนุน
312	นางสาวพรสุดา นาคหัวเลี้ยว	2610-5	นข.เจ้าพนักงานการเงินและบัญชี	พนักงานจ้างตามภารกิจ	2610-5	นข.เจ้าพนักงานการเงินและบัญชี	พนักงานจ้างตามภารกิจ	25,200 2,100 X 12	-	-	25,200
313	นายธรรศพล พัฒนจันทร์	2700-5	ผู้ช่วยเจ้าพนักงานพัสดุ	พนักงานจ้างตามภารกิจ	2700-5	ผู้ช่วยเจ้าพนักงานพัสดุ	พนักงานจ้างตามภารกิจ				เงินอุดหนุน
314	นางสาวน้องใหม่ ศิราจสวาย	3235-5	ผู้ช่วยเจ้าพนักงานพัสดุ	พนักงานจ้างตามภารกิจ	3235-5	ผู้ช่วยเจ้าพนักงานพัสดุ	พนักงานจ้างตามภารกิจ	27,960 2,330 X 12	-	-	27,960
315	นางสาวสมจิตร ต่อตระนิยาม	3236-5	ผู้ช่วยเจ้าพนักงานพัสดุ	พนักงานจ้างตามภารกิจ	3236-5	ผู้ช่วยเจ้าพนักงานพัสดุ	พนักงานจ้างตามภารกิจ	25,080 2,090 X 12	-	-	25,080
316	นายน้ำเงิน เลศาภิรักษ์	786-4(พ)	การโรง	พนักงานจ้างทั่วไป	786-4(พ)	การโรง	พนักงานจ้างทั่วไป				เงินอุดหนุน
317	นางสาวปิยเพชร ไชยลงค์	787-4(พ)	การโรง	พนักงานจ้างทั่วไป	787-4(พ)	การโรง	พนักงานจ้างทั่วไป				เงินอุดหนุน
318	นายพูลศักดิ์ รักงาม	921-4(พ)	การโรง	พนักงานจ้างทั่วไป	921-4(พ)	การโรง	พนักงานจ้างทั่วไป				เงินอุดหนุน
โรงเรียนเทศบาล 4 ประชาสามัคคีเทศบาลเมืองอ่างทอง					**โรงเรียนเทศบาล 4 ประชาสามัคคีเทศบาลเมืองอ่างทอง**						
319	นางดวงใจ ปิ่นธรรม	712086500067	ครู คศ.3	ชำนาญการพิเศษ	712086500067	ครู คศ.3	ชำนาญการพิเศษ				เงินอุดหนุน
320	(ว่างเดิม)	712086500074	ครูผู้ช่วย		712086500074	ครูผู้ช่วย					เงินอุดหนุน
321	นางสาวปิญญาภัญญ์ แก้วคำขาด	712086500094	ครูผู้ช่วย		712086500094	ครูผู้ช่วย					เงินอุดหนุน
322	นางสาวนพมาศ คงมีสุข	712086500113	ครู คศ.3	ชำนาญการพิเศษ	712086500113	ครู คศ.3	ชำนาญการพิเศษ				เงินอุดหนุน
323	นายอัครพัฒน์ สุภาพค้า	712086500116	ครู คศ.1	-	712086500116	ครู คศ.1	-				เงินอุดหนุน
324	(ว่างเดิม)	712085500148	ผอ. คศ.2	ชำนาญการ	712085500148	ผอ. คศ.2	ชำนาญการ				เงินอุดหนุน
325	นางสาวปาริตา คำรุมพล	712086500149	ครู คศ.1	-	712086500149	ครู คศ.1	-				เงินอุดหนุน
326	นางสาวสริตา ศิษฐมาศิ	712086500152	ครู คศ.1		712086500152	ครู คศ.1					เงินอุดหนุน
พนักงานจ้าง					**พนักงานจ้าง**						
327	นางปทุม ธุวเวช	2440-4	การโรง	พนักงานจ้างทั่วไป	2440-4	การโรง	พนักงานจ้างทั่วไป				เงินอุดหนุน
ศูนย์พัฒนาเด็กเล็กโรงเรียนเทศบาล 1 วัดต้นสน					**ศูนย์พัฒนาเด็กเล็กโรงเรียนเทศบาล 1 วัดต้นสน**						
328	นางมยุรา นิ่มขวัญ	712086600054	ครู คศ.2	ชำนาญการ	712086600054	ครู คศ.2	ชำนาญการ				เงินอุดหนุน
329	นางจิรัญญา ทองสุวรรณ	712086600055	ครู คศ.2	ชำนาญการ	712086600055	ครู คศ.2	ชำนาญการ				เงินอุดหนุน

ที่	ชื่อ - สกุล	กรอบอัตรากำลังเดิม			กรอบอัตรากำลังใหม่			เงินเดือน	เงินประจำตำแหน่ง		หมายเหตุ
		เลขที่ตำแหน่ง	ตำแหน่ง	ระดับ	เลขที่ตำแหน่ง	ตำแหน่ง	ระดับ		เงินประจำตำแหน่ง	เงินตอบแทน / เงินเพิ่มอื่น ๆ	
330	นางวรรณา ชาติกรัพย์สิน	712086600065	ครู คศ.2	ชำนาญการ	712086600065	ครู คศ.1	-				เงินอุดหนุน
พนักงานจ้าง					**พนักงานจ้าง**						
331	นางสาวสุกัญญา โพธิ์สุวรรณ		ผู้ดูแลเด็ก (ทักษะ)	พนักงานจ้างตามภารกิจ		ผู้ดูแลเด็ก (ทักษะ)	พนักงานจ้างตามภารกิจ	35,280 2,940 X 12	-	-	35,280
332	นางสญาพร เลขดง		ผู้ดูแลเด็ก (ทักษะ)	พนักงานจ้างตามภารกิจ		ผู้ดูแลเด็ก (ทักษะ)	พนักงานจ้างตามภารกิจ	27,960 2,330 X 12	-	-	27,960
333	นางเดือนใจ จันทอง		ผู้ดูแลเด็ก (ทักษะ)	พนักงานจ้างตามภารกิจ		ผู้ดูแลเด็ก (ทักษะ)	พนักงานจ้างตามภารกิจ	33,384 2,782 X 12	-	-	33,384
334	นางสาวชนิดา จันทรภาณ		ผู้ดูแลเด็ก (ทักษะ)	พนักงานจ้างตามภารกิจ		ผู้ดูแลเด็ก (ทักษะ)	พนักงานจ้างตามภารกิจ	19,680 1,640 X 12	-	-	19,680
335	นางสาวรัตนา ฉิมจรี		ผู้ดูแลเด็ก (ทักษะ)	พนักงานจ้างตามภารกิจ		ผู้ดูแลเด็ก (ทักษะ)	พนักงานจ้างตามภารกิจ	14,400 1,200 X 12	-	-	14,400
336	นางสาวรัตนาภรณ์ ศิริวัฒน์		ผู้ดูแลเด็ก (ทักษะ)	พนักงานจ้างตามภารกิจ		ผู้ดูแลเด็ก (ทักษะ)	พนักงานจ้างตามภารกิจ	7,080 590 X 12	-	-	7,080
337	นางสาวขนากนต์ กาญจนธูพม		ผู้ดูแลเด็ก (ทักษะ)	พนักงานจ้างตามภารกิจ		ผู้ดูแลเด็ก (ทักษะ)	พนักงานจ้างตามภารกิจ	12,000 1,000 X 12	-	-	12,000
338	นางสาวมยุรี เพียงดำไพ		ผู้ดูแลเด็ก (ทักษะ)	พนักงานจ้างตามภารกิจ		ผู้ดูแลเด็ก (ทักษะ)	พนักงานจ้างตามภารกิจ	9,480 790 X 12	-	-	9,480
339	นางสาวนลินี สวนงจิญ		ผู้ดูแลเด็ก (ทักษะ)	พนักงานจ้างตามภารกิจ		ผู้ดูแลเด็ก (ทักษะ)	พนักงานจ้างตามภารกิจ	7,080 590 X 12	-	-	7,080
340	นายชัยสิทธิ์ ทองปัญญา		ผู้ดูแลเด็ก (ทักษะ) ว่าง	พนักงานจ้างตามภารกิจ		ผู้ดูแลเด็ก (ทักษะ) ว่าง	พนักงานจ้างตามภารกิจ				เงินอุดหนุน
ศูนย์พัฒนาเด็กเล็กโรงเรียนเทศบาล 2 วัดโอ่ทุ่งสุทธาวาส					**ศูนย์พัฒนาเด็กเล็กโรงเรียนเทศบาล 2 วัดโอ่ทุ่งสุทธาวาส**						
341	นางปันทน์ศรณ์ เพียงขจร	712086600056	ครู คศ.1	-	712086600056	ครู คศ.1	-				เงินอุดหนุน
342	นางจิรดารรณ อุปวงษา	712086600057	ครู คศ.1	-	712086600057	ครู คศ.1	-				เงินอุดหนุน
343	นางสาวสายทอง สาลีทิง	712086600063	ครู คศ.2	ชำนาญการ	712086600063	ครู คศ.2	ชำนาญการ				เงินอุดหนุน
344	นางวรรณา คชเสร	712086600069	ครู คศ.2	ชำนาญการ	712086600069	ครู คศ.2	ชำนาญการ				เงินอุดหนุน
พนักงานจ้าง					**พนักงานจ้าง**						
345	นางสาวอรุณรัตน์ เจิมศรีพร		ผู้ดูแลเด็ก (ทักษะ)	พนักงานจ้างตามภารกิจ		ผู้ดูแลเด็ก (ทักษะ)	พนักงานจ้างตามภารกิจ	35,280 2,940 X 12	-	-	35,280
346	นางสาวอรวรรณ สีคำอ่อน		ผู้ดูแลเด็ก (ทักษะ)	พนักงานจ้างตามภารกิจ		ผู้ดูแลเด็ก (ทักษะ)	พนักงานจ้างตามภารกิจ	6,960 580 X 12	-	-	6,960
347	นางสาวศิริพร เมฆใจ		ผู้ดูแลเด็ก (ทักษะ)	พนักงานจ้างตามภารกิจ		ผู้ดูแลเด็ก (ทักษะ)	พนักงานจ้างตามภารกิจ	27,840 2,320 X 12	-	-	27,840

ที่	ชื่อ - สกุล	กรอบอัตรากำลังเดิม			กรอบอัตรากำลังใหม่			เงินเดือน	เงินประจำตำแหน่ง		หมายเหตุ
		เลขที่ตำแหน่ง	ตำแหน่ง	ระดับ	เลขที่ตำแหน่ง	ตำแหน่ง	ระดับ		เงินประจำตำแหน่ง	เงินค่าตอบแทน / เงินเพิ่มเติม ๆ	
348	นางสาวพรรอดา ชาติบันท์		ผู้ดูแลเด็ก (ทักษะ)	พนักงานจ้างตามภารกิจ		ผู้ดูแลเด็ก (ทักษะ)	พนักงานจ้างตามภารกิจ	30,600 2,550 X 12	-	-	30,600
349	นายศิรนาท ฉิมพงษ์ศรี		ผู้ดูแลเด็ก (ทักษะ)	พนักงานจ้างตามภารกิจ		ผู้ดูแลเด็ก (ทักษะ)	พนักงานจ้างตามภารกิจ	25,200 2,100 X 12	-	-	25,200
350	นางสาวสุภาวดี ธาตุทอง		ผู้ดูแลเด็ก (ทักษะ)	พนักงานจ้างตามภารกิจ		ผู้ดูแลเด็ก (ทักษะ)	พนักงานจ้างตามภารกิจ	27,840 2,320 X 12	-	-	27,840
ศูนย์พัฒนาเด็กเล็กโรงเรียนเทศบาล 3 วัดชัยมงคล					**ศูนย์พัฒนาเด็กเล็กโรงเรียนเทศบาล 3 วัดชัยมงคล**						
351	นางศรีนยา ยุลเพ็ม	712086600058	ครู คศ.2	ชำนาญการ	712086600058	ครู คศ.2	ชำนาญการ				เงินอุดหนุน
352	นางสาวปาจารีย์ เครือประศิริ	712086600059	ครู คศ.1	-	712086600059	ครู คศ.1	-				เงินอุดหนุน
353	นางสาวรัตน์ลดา ศรประเสริฐ	712086600060	ครู คศ.2	ชำนาญการ	712086600060	ครู คศ.2	ชำนาญการ				เงินอุดหนุน
354	นางสาวลลดา ทัพทวี	712086600061	ครู คศ.1	-	712086600061	ครู คศ.1	-				เงินอุดหนุน
355	นางสาวบุลศริท โคตุรวงศ์	712086600062	ครู คศ.1	-	712086600062	ครู คศ.1	-				เงินอุดหนุน
356	นางสาวนิสา ชื่นปิ่นสุข	712086600067	ครู คศ.2	ชำนาญการ	712086600067	ครู คศ.2	ชำนาญการ				เงินอุดหนุน
357	นางสาวพุทธชาติ โพธาราม	712086600070	ครู คศ.1	-	712086600070	ครู คศ.1	-				เงินอุดหนุน
พนักงานจ้าง					**พนักงานจ้าง**						
358	นางสาวรรณวิมล เคหา		ผู้ดูแลเด็ก (ทักษะ)	พนักงานจ้างตามภารกิจ		ผู้ดูแลเด็ก (ทักษะ)	พนักงานจ้างตามภารกิจ	27,960 2,330 X 12	-	-	27,960
359	(ว่างเดิม)		ผู้ดูแลเด็ก (ทักษะ)	พนักงานจ้างตามภารกิจ		ผู้ดูแลเด็ก (ทักษะ)	พนักงานจ้างตามภารกิจ		-	-	เงินอุดหนุน
360	นางสนัฏฐญา เงมีอนครุด		ผู้ดูแลเด็ก (ทักษะ)	พนักงานจ้างตามภารกิจ		ผู้ดูแลเด็ก (ทักษะ)	พนักงานจ้างตามภารกิจ	14,400 1,200 X 12	-	-	14,400
361	นางยาภัสรา คูณศรี (ช่วยราชการศูนย์)		ผู้ดูแลเด็ก (ทักษะ)	พนักงานจ้างตามภารกิจ		ผู้ดูแลเด็ก (ทักษะ)	พนักงานจ้างตามภารกิจ	14,400 1,200 X 12	-	-	14,400
362	นางวิชุดา แสพิตรกุล		ผู้ดูแลเด็ก (ทักษะ)	พนักงานจ้างตามภารกิจ		ผู้ดูแลเด็ก (ทักษะ)	พนักงานจ้างตามภารกิจ				เงินอุดหนุน
ศูนย์พัฒนาเด็กเล็กเทศบาลเมืองอ่างทอง					**ศูนย์พัฒนาเด็กเล็กเทศบาลเมืองอ่างทอง**						
363	นางสาวนิตา ผอญาสะ	712086600064	ครู คศ.1	-	712086600064	ครู คศ.1	-				เงินอุดหนุน
364	นางสาวปิยรัตน์ แสงเลิศ	712086600066	ครู คศ.2	ชำนาญการ	712086600066	ครู คศ.2	ชำนาญการ				เงินอุดหนุน
365	นางสาวกัญญาพัชร สุเพ็งดำ	712086600068	ครู คศ.2	ชำนาญการ	712086600068	ครู คศ.2	ชำนาญการ				เงินอุดหนุน
366	นางสาวปวีณันท์ พอดาว	712086600071	ครู คศ.1	-	712086600071	ครู คศ.1	-				เงินอุดหนุน
พนักงานจ้าง					**พนักงานจ้าง**						
367	นางสาวมะลิสา มนุจริต		ผู้ดูแลเด็ก (ทักษะ)	พนักงานจ้างตามภารกิจ		ผู้ดูแลเด็ก (ทักษะ)	พนักงานจ้างตามภารกิจ	27,840 2,320 X 12	-	-	27,840
368	นางสาวสมฤดี แสงบุญ		ผู้ดูแลเด็ก (ทั่วไป)	พนักงานจ้างทั่วไป		ผู้ดูแลเด็ก (ทั่วไป)	พนักงานจ้างทั่วไป				เงินอุดหนุน
369	นางสาวอวิตา ทองสุทธิ์		ผู้ดูแลเด็ก (ทั่วไป)	พนักงานจ้างทั่วไป		ผู้ดูแลเด็ก (ทั่วไป)	พนักงานจ้างทั่วไป				เงินอุดหนุน

ที่	ชื่อ - สกุล	กรอบอัตรากำลังเดิม			กรอบอัตรากำลังใหม่			เงินเดือน	เงินประจำตำแหน่ง		หมายเหตุ
		เลขที่ตำแหน่ง	ตำแหน่ง	ระดับ	เลขที่ตำแหน่ง	ตำแหน่ง	ระดับ		เงินประจำตำแหน่ง	เงินค่าตอบแทน / เงินเพิ่มอื่น ๆ	
370	นางสาวไพลาภา พระเจริญ		ผู้ดูแลเด็ก (ทั่วไป)	พนักงานจ้างทั่วไป		ผู้ดูแลเด็ก (ทั่วไป)	พนักงานจ้างทั่วไป				เงินอุดหนุน
กองสวัสดิการสังคม (11)											
พนักงานเทศบาลสามัญ					**พนักงานเทศบาลสามัญ**						
371	(ว่างเดิม)	712112105001	นักบริหารงานสวัสดิการสังคม (ผู้อำนวยการกองสวัสดิการสังคม)	อำนวยการต้น	712112105001	นักบริหารงานสวัสดิการสังคม (ผู้อำนวยการกองสวัสดิการสังคม)	อำนวยการต้น	393,600 32,800 X 12	42,000 3,500 X 12	-	435,600
372	นางจิตภา สวนเจริญ	712114101011	เจ้าพนักงานธุรการ	ชำนาญงาน	712114101011	เจ้าพนักงานธุรการ	ชำนาญงาน	264,480 22,090 X 12	-	-	264,480
373	นายเอนกพล พร้าวรัตน์	712113801001	นักพัฒนาชุมชน	ชำนาญการ	712113801001	นักพัฒนาชุมชน	ชำนาญการ	429,240 35,770 X 12	-	-	429,240
374	นายนพดล ชิบะ	712114801001	เจ้าพนักงานพัฒนาชุมชน	ชำนาญงาน	712114801001	เจ้าพนักงานพัฒนาชุมชน	ชำนาญงาน	221,280 18,440 X 12	-	-	221,280
375	นางสาววรรณวิลา เอี่ยมวิไล	712114801002	เจ้าพนักงานพัฒนาชุมชน	ชำนาญงาน	712114801002	เจ้าพนักงานพัฒนาชุมชน	ชำนาญงาน	234,960 19,580 X 12	-	-	234,960
376	นางสุลีกร พรภูติ	712112105002	นักบริหารงานสวัสดิการสังคม (หัวหน้าฝ่ายพัฒนาชุมชน)	อำนวยการต้น	712112105002	นักบริหารงานสวัสดิการสังคม (หัวหน้าฝ่ายพัฒนาชุมชน)	อำนวยการต้น	389,400 32,450 X 12	18,000 1,500 X 12	-	407,400
377	นายเอกรินทร์ แสงไพฑิตย์	712113801002	นักพัฒนาชุมชน	ชำนาญการ	712113801002	นักพัฒนาชุมชน	ชำนาญการ	376,080 31,340 X 12	-	-	376,080
378	นางสาววรรณณ ศุภพันธุ์	712113801003	นักพัฒนาชุมชน	ชำนาญการ	712113801003	นักพัฒนาชุมชน	ชำนาญการ	356,160 29,680 X 12	-	-	356,160
379	นางสาวกาญจนา นาคพันเพียร	712114801003	เจ้าพนักงานพัฒนาชุมชน	ชำนาญงาน	712114801003	เจ้าพนักงานพัฒนาชุมชน	ชำนาญงาน	291,240 24,270 X 12	-	-	291,240
380	นายวสิน แก้วสุวรรณ	712114801004	เจ้าพนักงานพัฒนาชุมชน	ชำนาญงาน	712114801004	เจ้าพนักงานพัฒนาชุมชน	ชำนาญงาน	239,640 19,970 X 12	-	-	239,640
ลูกจ้างประจำ					**ลูกจ้างประจำ**						
381	นางศรีบุช วงษ์เกตุ	บริการพื้นฐาน	นักการ	บร.กลุ่ม 1	บริการพื้นฐาน	นักการ	บร.กลุ่ม 1	207,240 17,270 X 12	-	-	207,240
พนักงานจ้าง					**พนักงานจ้าง**						
382	นางสาวคนุชา แสงทาญ		ผู้ช่วยนักพัฒนาชุมชน	พนักงานจ้างตามภารกิจ		ผู้ช่วยนักพัฒนาชุมชน	พนักงานจ้างตามภารกิจ	187,200 15,600 X 12	-	-	187,200
383	นางพิมพ์ศุทร์ ศุภเจริญ		ผู้ช่วยเจ้าพนักงานพัฒนาชุมชน	พนักงานจ้างตามภารกิจ		ผู้ช่วยเจ้าพนักงานพัฒนาชุมชน	พนักงานจ้างตามภารกิจ	143,760 11,980 X 12	-	-	143,760
384	นายปฏิพัทธ์ บัวศรี		นักการ	พนักงานจ้างทั่วไป		นักการ	พนักงานจ้างทั่วไป	108,000 9,000 X 12	-	-	108,000

ที่	ชื่อ - สกุล	กรอบอัตรากำลังเดิม			กรอบอัตรากำลังใหม่			เงินเดือน	เงินประจำตำแหน่ง		หมายเหตุ
		เลขที่ตำแหน่ง	ตำแหน่ง	ระดับ	เลขที่ตำแหน่ง	ตำแหน่ง	ระดับ		เงินประจำตำแหน่ง	เงินค่าตอบแทน / เงินเพิ่มอื่น ๆ	
385	นายโชติศักดิ์ ศรีศุภเอโกขน์		นักการ	พนักงานจ้างทั่วไป		นักการ	พนักงานจ้างทั่วไป	108,000 9,000 X 12	-	-	108,000
หน่วยตรวจสอบภายใน (12)											
พนักงานเทศบาลสามัญ					**พนักงานเทศบาลสามัญ**						
386	(ว่าง กำหนดเพิ่ม)				71212320500 1	นักวิชาการตรวจสอบภายใน	ปฏิบัติการชำนาญการ	355,320 29,610 X 12	42,000 3,500 X 12	-	397,320

(นายทนงศักดิ์ ศรีวิเชียร)

ปลัดเทศบาล ปฏิบัติหน้าที่

นายกเทศมนตรีเมืองช่างทอง

12. แนวทางการพัฒนาข้าราชการ
หรือพนักงานส่วนท้องถิ่น

12. แนวทางการพัฒนาข้าราชการหรือพนักงานส่วนท้องถิ่น

เทศบาลเมืองอ่างทอง กำหนดแนวทางการพัฒนาพนักงานเทศบาล ข้าราชการครู บุคลากรทางการศึกษา ลูกจ้าง และพนักงานจ้าง ทุกประเภทตำแหน่งสายงาน และทุกระดับ ให้ได้มีโอกาสได้รับการพัฒนาเพื่อเพิ่มพูนความรู้ ทักษะทัศนคติที่ดี มีคุณธรรมและจริยธรรม อันจะทำให้การปฏิบัติหน้าที่ของพนักงานเทศบาลและลูกจ้างเป็นไปอย่างมีประสิทธิภาพ ประสิทธิผล ตามรอบการจัดทำแผนอัตรากำลัง 3 ปี การพัฒนานอกจากการพัฒนาความรู้ทั่วไปในการปฏิบัติงาน เสริมความรู้และทักษะในแต่ละตำแหน่งด้านการบริหาร ด้านคุณสมบัติส่วนตัว และด้านอื่นๆ ที่จำเป็นแล้ว ตระหนักเป็นอย่างยิ่ง โดยมุ่งเน้นที่จะพัฒนาตามนโยบายของรัฐบาลแห่งรัฐ คือการพัฒนาบุคลากรตามแนวทาง ไทยแลนด์ 4.0 เพื่อประโยชน์ของประชาชนเป็นหลัก กล่าวคือ

1. เป็นเทศบาลที่เปิดกว้างและเชื่อมโยงกัน มีการบริหารจัดการที่เปิดเผย โปร่งใส ในการทำงานบุคคลภายนอกสามารถเข้าถึงข้อมูลข่าวสารของหน่วยงานได้ มีการแบ่งปันข้อมูลซึ่งกันและกัน ระหว่างหน่วยงานรัฐ ภาคเอกชน และประชาชนทั่วไป เพื่อเป็นการตรวจสอบการทำงานระหว่างกันและเปิดกว้างซึ่งการมีส่วนร่วม การสร้างเครือข่าย

2. เทศบาลยึดประชาชนเป็นศูนย์กลาง เป็นการทำงานที่ต้องเข้าใจประชาชนเป็นหลัก ทำงานเชิงรุกและมองไปข้างหน้า โดยตั้งคำถามเสมอว่า ประชาชนจะได้อะไร มุ่งเน้นแก้ไขปัญหาความต้องการและตอบสนองความต้องการประชาชนเป็นสำคัญ การอำนวยความสะดวกเชื่อมโยงทุกส่วนราชการ เพื่อเปิดโอกาสตอบโจทย์การทำงานร่วมกัน เทศบาลเมืองอ่างทอง มุ่งเน้นให้ประชาชนใช้ระบบดิจิตอล อิเล็กทรอนิกส์ เพื่อให้ประชาชนก้าวทันความก้าวหน้าของระบบข้อมูลสารสนเทศ โดยเปิดให้ประชาชนใช้บริการ WIFI ฟรี รวมถึงเปิดโอกาสให้ประชาชนใช้ระบบอินเตอร์เน็ตที่หน่วยงานให้ข้อมูลผ่านไลน์ เว็บไซต์ ของหน่วยงานด้วย

3. เป็นเทศบาลที่มีขีดสมรรถนะสูงและทันสมัย ปัจจัยที่มีอิทธิพลต่อการเป็นองค์การสมรรถนะสูงของเทศบาลเมืองอ่างทอง ในครั้งนี้มีวัตถุประสงค์เพื่อศึกษาระดับการเป็นองค์การสมรรถนะสูงของเทศบาลเมืองอ่างทอง และเป็นการศึกษาปัจจัยที่มีอิทธิพลต่อการเป็นองค์การสมรรถนะสูงของเทศบาลเมืองอ่างทอง โดยผู้วิจัยได้กำหนดให้เทศบาล ที่ทำการเก็บข้อมูลจากนั้นจึงทำการเก็บรวบรวมข้อมูลด้วยแบบสอบถาม จากนั้นผู้วิจัยจึงทำการวิเคราะห์ข้อมูล โดยใช้ค่าความถี่ ร้อยละในการอธิบายข้อมูลทั่วไปของเทศบาลเมืองอ่างทอง และใช้ค่าเฉลี่ยและส่วนเบี่ยงเบนมาตรฐาน ในการอธิบาย ระดับการเป็นองค์การสมรรถนะสูงและปัจจัยที่มีอิทธิพลต่อการเป็นองค์การสมรรถนะสูง

การเชื่อมโยงไปสู่ทฤษฎีที่ เป็นพื้นฐานทางความคิดในการพัฒนากรอบทางความคิดการวิจัยได้อย่างไร นอกจากนั้นจากผลการวิจัย ที่ได้รับควรมีข้อเสนอแนะทั้งในเชิงนโยบายและเชิงวิชาการอย่างไร เพื่อให้การนำเสนอเนื้อหาเป็นไป อย่างครบถ้วน การนำเสนอเป็น 4 ส่วน โดยที่ส่วนที่ 1 เป็นการนำเสนอ แนวทาง การศึกษาวิจัยโดยสรุป และส่วนที่ 2 คือการสรุปผลการวิจัยตามวัตถุประสงค์ การวิจัยและสมมุติฐาน การวิจัยที่ผู้วิจัยได้กำหนดไว้แต่ตอนต้น ถัดไปเป็นการนส่วนที่ 3 ได้แก่ การเสนอการอภิปรายผลการวิจัย เพื่อเชื่อมโยงไปสู่ทฤษฎี และในส่วนสุดท้าย ในส่วนที่ 4 เป็นการนำเสนอข้อเสนอแนะบนพื้นฐานของข้อค้นพบจากการวิจัยอันนี้

ประเด็นสำคัญของการพัฒนาเทศบาลเมืองอ่างทองให้มีสมรรถนะสูง โดยมีรายละเอียดดังที่จะกล่าวถึง

1. ด้านการนำองค์กร ควรให้ความสำคัญกับผู้บริหารองค์กร กล่าวคือองค์กรใดจะมีสมรรถนะสูงหรือไม่นั้น สามารถดูได้จากผู้บริหารว่ามีลักษณะที่สำคัญดังต่อไปนี้หรือไม่มี สามารถทำได้โดย 1) การกำหนดวิสัยทัศน์ พันธกิจ ค่านิยม ทิศทาง และความคาดหวังที่ชัดเจน 2) มีวิธีการสื่อสารที่ดีในการถ่ายทอดวิสัยทัศน์และขั้นตอนปฏิบัติงานกับบุคลากรทุกระดับ รวมทั้งมีการกระจายอำนาจให้บุคลากรในระดับต่างๆ สามารถตัดสินใจอย่างเหมาะสม 3) มีการกำกับดูแลการทำงานอย่างเป็นระบบ เพื่อให้มีความรับผิดชอบต่อการปฏิบัติงานและระบบการป้องกันการทุจริต 4) มีการทบทวนผลการดำเนินการขององค์กร และเปรียบเทียบการทำงานกับหน่วยงานอื่น มีการวิเคราะห์ ทบทวนข้อมูลผลการดำเนินการจากทุกด้าน รวมถึงความรับผิดชอบต่อสังคม 5) มีการกำหนดวิธีปฏิบัติงานเพื่อให้องค์กรมีการดำเนินการอย่างมีจริยธรรม

2. การมุ่งเน้นทรัพยากรบุคคลด้วยการตอบสนองความพึงพอใจของบุคลากรในด้านต่างๆ ควบคู่ไปกับการพัฒนาความรู้ความสามารถ และการเพิ่มศักยภาพ ซึ่งมีองค์ประกอบสำคัญคือ 1) การให้โอกาสบุคลากรมีส่วนร่วมในการแสดงความคิดอย่างสร้างสรรค์ และการนำความคิดไปปฏิบัติเพื่อปรับปรุงองค์กร 2) การสื่อสารแลกเปลี่ยนความรู้หรือทักษะระหว่างบุคลากรภายในองค์กร 3) ระบบการประเมินผลการปฏิบัติงานของบุคลากรและมีระบบการให้รางวัลและสิ่งจูงใจเพื่อสนับสนุนให้บุคลากรมีขวัญกำลังใจ 4) การสร้างเส้นทางความก้าวหน้า (Career Path) ให้กับบุคลากร พร้อมมีระบบในการพัฒนา เช่น การพัฒนาความรู้ ทักษะ และความสามารถของบุคลากร 6) การส่งเสริมด้านสุขภาพ อนามัยความปลอดภัย การป้องกันภัย การปรับปรุงสภาพแวดล้อมในการทำงาน ให้เหมาะสมกับการปฏิบัติงานและ 7) มีการมอบหมายงานที่ท้าทายและเหมาะสมเพื่อให้เกิดความรับผิดชอบต่อองค์กร

3. การพัฒนาทรัพยากรมนุษย์ องค์กรที่มีสมรรถนะการทำงานสูงจะต้อง เน้นการจัดการและพัฒนาทรัพยากรมนุษย์เชิงกลยุทธ์เพื่อมุ่งหมายที่จะสร้างทรัพยากรมนุษย์ที่มีขีดความสามารถแข่งขันในระดับภูมิภาคและระดับโลกไม่ละเลยการพัฒนาจิตวิญญาณสาธารณะ เน้นหลักจรรยาบรรณและจรรยาวิชาชีพ ควบคู่กับวิชาการด้าน เทคโนโลยีการบริหาร

4. ด้านการจัดกระบวนการ ควรมีกระบวนงานที่สนับสนุนบุคลากรในการทำงานเพื่อให้บรรลุตามเป้าหมาย ความเชื่อมโยงระหว่างกระบวนงานที่สร้างคุณค่าและตัวชี้วัดที่มีผลต่อความสำเร็จขององค์กรการใช้เทคโนโลยีและวิธีที่เหมาะสมในการเพิ่มประสิทธิภาพและผลผลิตเพื่อให้เป็นไปตามวัตถุประสงค์หลักของกระบวนงาน การปรับปรุงกระบวนงานหลักและกระบวนการสนับสนุนของหน่วยงาน อย่างสม่ำเสมอโดยใช้ข้อมูลป้อนกลับจากผู้มีส่วนได้ส่วนเสียอื่นๆ หาวิธีการจัดการกระบวนงานให้มีประสิทธิภาพเพื่อลดขั้นตอนในการทำงาน มีการตรวจสอบกระบวนงานที่มีความเสี่ยงสูง เช่น งานด้านการเงิน พร้อมหาทางมาตรการป้องกัน

5. เน้นความสำคัญกับผู้รับบริการและผู้มีส่วนได้ส่วนเสีย ซึ่งอาจเป็นได้ตั้งแต่ประชาชนผู้ประกอบการ และส่วนราชการอื่นๆ ได้รับผลกระทบต่อนโยบายขององค์กร การจัดการที่ดีในมิตินี้จะนำไปสู่การกล่าวถึงภาพลักษณ์ขององค์กรในทางที่ดี องค์ประกอบที่สำคัญคือ 1) การวัด สำรวจ เก็บข้อมูลความต้องการความพึงพอใจของผู้รับบริการและผู้มีส่วนได้ส่วนเสียพร้อมรับฟังความคิดเห็นเพื่อใช้ในการออกแบบและปรับปรุง

การให้บริการ 2) การให้บริการมีการคำนึงถึงผลประโยชน์รวมทั้งความสะดวกสบายของผู้รับบริการและผู้มีส่วนได้ส่วนเสีย 3) มีการติดต่อกับผู้รับบริการและผู้มีส่วนด้านส่วนเสีย เพื่อสร้างความสัมพันธ์พร้อมทั้งมีการปรับปรุงวิธีการสร้างความสำพันธ์ที่สอดคล้องและเหมาะสมกับแผนกลยุทธ์ในการให้บริการมีกระบวนการในการตอบสนองความต้องการของผู้รับบริการและผู้มีส่วนได้ส่วนเสียอย่างต่อเนื่องเพื่อสร้างความพึงพอใจ เช่นเปิดโอกาสให้ร้องเรียนกับส่วนราชการ 4) มีการสำรวจความพึงพอใจผู้รับบริการและผู้มีส่วนได้ส่วนเสีย เพื่อเพิ่มศักยภาพในการปฏิบัติงาน

<u>ข้อจำกัดในการพัฒนาเทศบาลเมืองอ่างทองให้มีขีดสมรรถนะสูง กล่าวคือ</u>

1) ความสัมพันธ์ปัจจัยที่มีผลต่อการพัฒนาองค์กรให้เป็นองค์กรสมรรถนะสูง 1) การนำองค์กร 2) การวางแผนเชิงยุทธศาสตร์ 3) การให้ความสำคัญกับผู้รับบริการและผู้มีส่วนได้ส่วนเสีย 4) ด้านการให้ความสำคัญกับการจัดการทรัพยากรมนุษย์ 5) ด้านการวิเคราะห์และการจัดการความรู้ 6) ด้านการจัดกระบวนการ ซึ่งหากมีการตัด หรือ เพิ่มตัวแปรในการศึกษา จะมีผลให้ผลการวิจัยมีความแตกต่างๆ หากผู้วิจัยมีการทบทวนวรรณกรรมลึกซึ้งอาจพบตัวแปรใหม่ที่มีอิทธิพลสำคัญเพิ่มเติม ดังนั้น ผู้วิจัยแนะนำให้การวิจัยในอนาคตควรมีการปรับเพิ่ม

2) จำนวนการเพิ่ม ลดของสมาชิกสภาเทศบาลเมืองอ่างทอง และคณะกรรมการชุมชนในเขตเทศบาลเมืองอ่างทองทำให้เป็นอุปสรรคในการเก็บข้อมูลเพื่อทำงานวิจัย ขึ้นอยู่กับช่วงเวลา ดังนั้นช่วงเวลาที่ทำการสำรวจได้ดี

<u>ข้อเสนอแนะเพื่อการวิจัยในครั้งนี้</u>

1) เนื่องจาก การนำองค์กร การวางแผนเชิงยุทธศาสตร์ การให้ความสำคัญกับผู้รับบริการและผู้มีส่วนได้ส่วนเสีย ด้านการให้ความสำคัญกับการจัดการทรัพยากรมนุษย์ ด้านการวิเคราะห์และการจัดการความรู้ และด้านการจัดกระบวนการ ซึ่งในอนาคต นักวิชาการอาจมีการค้นพบปัจจัยสำคัญเพิ่ม ในด้านการบริหารจัดการองค์กรมากขึ้น จึงควรมีการศึกษาปัจจัยอื่นเพิ่มเติม และปรับตัดปัจจัยที่ไม่ร่วมสมัยออกไป เพื่อให้รูปแบบของโครงสร้างการศึกษาวิจัย เน้นประโยชน์กับสมัยปัจจุบันเสมอ

2) ควรมุ่งเน้นไปทางด้านการพัฒนาและปรับปรุงระบบการบริหารของเทศบาลเมืองอ่างทอง ซึ่งเป็นกลุ่มตัวอย่างที่เพิ่มขึ้นทำให้ผลการวิจัยนำไปใช้โดยกว้างขวางมากขึ้น

ทั้งนี้ ในการพัฒนาบุคลากรในสังกัดเทศบาลเมืองอ่างทอง ตามแนวทางข้างต้นนั้น กำหนดให้ทุกตำแหน่งได้มีโอกาสที่จะได้รับการพัฒนาในช่วงระยะเวลาตามแผนอัตรากำลัง 3 ปี ซึ่งวิธีการพัฒนา อาจใช้วิธีการใดวิธีการหนึ่ง เช่น การปฐมนิเทศ การฝึกอบรม การศึกษาหรือดูงาน การประชุมเชิงปฏิบัติการฯลฯ ประกอบในการพัฒนาพนักงานเทศบาล เพื่อให้งานเป็นไปอย่างมีประสิทธิภาพและประสิทธิผลบังเกิดผลดีต่อประชาชนและท้องถิ่น ซึ่งการพัฒนาแรกจะเน้นที่การพัฒนาพื้นฐานการปฏิบัติงานพื้นฐานของพนักงานที่จำเป็นต่อการปฏิบัติราชการ เช่น

- ✓ การบริหารโครงการ
- ✓ การให้บริการ
- ✓ การวิจัย

- ✓ ทักษะการติดต่อสื่อสาร
- ✓ การเขียนหนังสือราชการ
- ✓ การใช้เทคโนโลยีสมัยใหม่ เช่น การใช้โปรแกรมคอมพิวเตอร์ต่างๆ เป็นต้น

ส่วนการพัฒนาพฤติกรรมการปฏิบัติราชการ เทศบาลเมืองอ่างทอง เล็งเห็นว่า มีความสำคัญอย่างยิ่ง เนื่องจากว่า บุคลากรที่มาดำรงตำแหน่ง ในสังกัดนั้น มีที่มาของแต่ละคนไม่เหมือนกันต่างสถานที่ต่างภาค ต่างภาษาถิ่น ดังนั้น ในการพัฒนาพฤติกรรมการปฏิบัติราชการ จึงมีความสำคัญและจำเป็นอย่างยิ่ง ประกอบกับพฤติการณ์ปฏิบัติราชการเป็นคุณลักษณะร่วมของพนักงานเทศบาลทุกคนที่พึงมีเป็นการหล่อหลอมให้เกิดพฤติกรรมและค่านิยมพึงประสงค์ร่วมกัน เพื่อให้เกิดประโยชน์สูงสุดกับเทศบาลเมืองอ่างทอง ประกอบด้วย

- ✓ การมุ่งผลสัมฤทธิ์
- ✓ การยึดมั่นในความถูกต้องชอบธรรมและจริยธรรม
- ✓ การเข้าใจในองค์กรและระบบงาน
- ✓ การบริการเป็นเลิศ
- ✓ การทำงานเป็นทีม

4. การกำหนดแนวทางการพัฒนาด้านดิจิทัล

เทศบาลเมืองอ่างทอง ได้ถือปฏิบัติตามหนังสือสำนักงาน ก.พ. ที่ นร 1013.4/42 ลงวันที่ 5 พฤษภาคม 2563 เรื่อง เครื่องมือสำรวจทักษะด้านดิจิทัลของข้าราชการและบุคลากรภาครัฐด้วยตนเอง (Digital Government Skill Self-Assessment) โดยใช้เป็นแนวทางการพัฒนาทักษะด้านดิจิทัลของข้าราชการและบุคลากรเพื่อปรับเปลี่ยนเป็นรัฐบาลดิจิทัล ตามมติคณะรัฐมนตรีในการประชุมเมื่อวันที่ 26 กันยายน 2560

1. การจัดทำแผนปฏิบัติการดิจิทัลระยะ 4 ปี ของเทศบาลเมืองอ่างทอง

1.1 การปฏิบัติงานตามภารกิจของเทศบาลเมืองอ่างทอง

- จัดทำแนวทางในการนำเทคโนโลยีสารสนเทศที่ทันสมัยมาใช้กับการปฏิบัติงานตามภารกิจของเทศบาลเมืองอ่างทอง ในด้านการพัฒนาโครงสร้างพื้นฐาน การพัฒนาสิ่งแวดล้อมและอนุรักษ์ทรัพยากรธรรมชาติ การพัฒนาเศรษฐกิจ การพัฒนาด้านสังคม การพัฒนาการบริการ การพัฒนาด้านการศึกษาและอื่นๆ โดยเน้นความถูกต้อง รวดเร็ว เป็นปัจจุบันของข้อมูล
- จัดทำแนวทางพัฒนาระบบสารสนเทศที่เป็นรูปแบบ (Pattern) ที่สามารถนำไปใช้ได้เพื่อเป็นการประหยัดทรัพยากร
- เลือกรูปแบบการพัฒนาเทคโนโลยีสารสนเทศที่เหมาะสม เพื่อใช้เป็นแนวทางในการพัฒนาระบบสารสนเทศ

1.2 งานบริหารจัดการ

- จัดทำแนวทางการพัฒนาระบบสารสนเทศเพื่อการบริหารจัดการ
- จัดทำแนวทางการพัฒนาระบบสารสนเทศเพื่อผู้บริหาร
- จัดทำแนวทางการพัฒนาระบบช่วยตัดสินใจ
- จัดทำแนวทางการพัฒนาระบบสารสนเทศทางภูมิศาสตร์

1.3 การแลกเปลี่ยนข้อมูลข่าวสารและสารสนเทศร่วมกัน

- จัดทำแนวทางในการจัดให้มีการใช้เครือข่ายสารสนเทศของเทศบาลเมืองอ่างทอง ให้มีการเชื่อมโยงระหว่างกัน

- กำหนดมาตรฐานของอุปกรณ์เครือข่ายฮาร์ดแวร์และซอฟต์แวร์

1.4 เกิดแรงจูงใจให้มีการใช้เทคโนโลยีสารสนเทศอย่างแพร่หลายในองค์กร

- เสนอแนวทางการใช้ระบบอินเทอร์เน็ต (Internet) และอินทราเน็ต (Intranet)

- เสนอแนวทางในการส่งเสริมและปรับวัฒนธรรมการทำงานในองค์กรให้สอดคล้องกับเทคโนโลยี เพื่อลดการใช้ทรัพยากรสิ้นเปลือง เช่น กระดาษ ค่าโทรศัพท์ เป็นต้น

1.5 การพัฒนาบุคลากรให้เป็นผู้มีความรู้ความสามารถในการใช้เทคโนโลยีสารสนเทศ

- จัดทำแผนการฝึกอบรมผู้ใช้งานในทุกระดับอย่างต่อเนื่อง เพิ่มความสามารถในการใช้ประโยชน์จากเทคโนโลยีสารสนเทศ

- สร้างองค์ความรู้ด้านเทคโนโลยีสารสนเทศ เพื่อเป็นศูนย์รวมข้อมูลให้ความรู้กับบุคลากรในองค์กร

2. การดำเนินงาน

2.1 สำรวจและจัดเก็บข้อมูล

- ดำเนินการสำรวจข้อมูลสภาพทั่วไป โครงสร้างพื้นฐาน เศรษฐกิจ สังคม ทรัพยากรธรรมชาติและสิ่งแวดล้อม การเมือง การบริหาร การประเมินผล และการใช้งานเทคโนโลยีสารสนเทศในการบริหารงานขององค์กร เพื่อนำข้อมูลมาวิเคราะห์ จัดทำระบบและจัดทำแผนปฏิบัติการดิจิทัลของเทศบาลเมืองอ่างทอง

- สำรวจ วิเคราะห์ และสรุปวิสัยทัศน์ ภารกิจ กลยุทธ์การดำเนินงาน นโยบาย และแผนงานด้านเทคโนโลยีสารสนเทศขององค์กรโดยรวม และสรุปความต้องการด้านเทคโนโลยีสารสนเทศ

- สำรวจข้อมูลพื้นฐาน ข้อมูลด้านการศึกษา ด้านเศรษฐกิจ สังคม การบริหาร และการปฏิบัติงาน

- ทำการศึกษา สำรวจ และวิเคราะห์ระบบเครือข่ายและอุปกรณ์คอมพิวเตอร์ รวมทั้งการติดตั้งซอฟต์แวร์ที่มีอยู่ในปัจจุบันขององค์กร สรุปจุดอ่อน จุดแข็ง ปัญหา อุปสรรค และข้อจำกัดต่างๆ ของระบบปัจจุบัน

- ทำการศึกษา สำรวจ และวิเคราะห์การใช้และการพัฒนาระบบสารสนเทศที่เป็นอยู่ในปัจจุบันของเทศบาลเมืองอ่างทองทั้งระบบสารสนเทศด้านการดำเนินงาน ระบบสารสนเทศสำหรับการบริหารจัดการ และสรุปจุดแข็ง จุดอ่อน ปัญหา อุปสรรค และข้อจำกัดต่างๆ ในการใช้งานและการพัฒนาต่อไป

- ทำการศึกษา สำรวจ และวิเคราะห์ การใช้ข้อมูลและฐานข้อมูลที่เป็นอยู่ในปัจจุบัน และสรุปจุดอ่อน จุดแข็ง ปัญหา อุปสรรค และข้อจำกัดต่างๆ

- ทำการศึกษา สำรวจ และวิเคราะห์ ทรัพยากรบุคคลที่เกี่ยวข้องกับการใช้เทคโนโลยีสารสนเทศในปัจจุบัน เพื่อสรุปจุดอ่อน จุดแข็ง ปัญหา อุปสรรค และข้อจำกัดต่างๆ

2.2 จัดทำแผนกลยุทธ์และวิเคราะห์ออกแบบในภาพรวม

- จัดทำแผนกลยุทธ์ด้านเทคโนโลยีสารสนเทศของเทศบาลเมืองอ่างทอง

- วิเคราะห์และออกแบบภาพรวมระบบเครือข่ายและคอมพิวเตอร์ของเทศบาลเมืองอ่างทองโดยคำนึงถึงความจำเป็น ความเหมาะสม

- วิเคราะห์และออกแบบการพัฒนาระบบสารสนเทศพร้อมรายละเอียดคุณสมบัติของระบบงาน ทั้งระบบสารสนเทศทางด้านการดำเนินงาน ระบบสารสนเทศเพื่อการบริหารจัดการ และการบริการระบบสารสนเทศผ่านเครือข่ายอินเทอร์เน็ต

- วิเคราะห์และเสนอแนวทางการพัฒนาบุคลากรด้านระบบสารสนเทศและกำหนดชั้นความรู้ของบุคลากรระดับต่างๆ

- กำหนดมาตรฐานและเอกภาพของเทคโนโลยีสารสนเทศของเทศบาลเมืองอ่างทอง รวมทั้งทำการสรุปข้อเสนอแนะและกำหนดแนวทางที่จะพัฒนาระบบสารสนเทศต่างๆ ให้ได้มาตรฐาน

- เสนอแผนการบำรุงรักษาระบบเทคโนโลยีสารสนเทศ

- วิเคราะห์และเสนอรูปแบบโครงสร้างองค์กรที่จะเป็นผู้รับผิดชอบดูแลงานเทคโนโลยีสารสนเทศและระบบสารสนเทศทั้งหมดหรือบางส่วน โดยกำหนดวัตถุประสงค์ เป้าหมาย และบทบาทขององค์กรดังกล่าวให้ชัดเจน

- เสนอแนะในมุมมองอื่นๆ อันจะเป็นประโยชน์ต่องานด้านเทคโนโลยีสารสนเทศของเทศบาลเมืองอ่างทอง

2.3 กำหนดแผนปฏิบัติการ

- จัดทำแผนการพัฒนาระบบเครือข่าย ระบบคอมพิวเตอร์ และระบบสารสนเทศ

- จัดทำแผนการพัฒนาบุคลากรด้านระบบสารสนเทศ

- จัดทำงบประมาณรายจ่ายเพื่อการดำเนินงานแผนปฏิบัติการดิจิทัลของเทศบาลเมืองอ่างทอง

ทั้งนี้ เพื่อเป็นวิธีการพัฒนาอาจใช้วิธีใด วิธีการหนึ่งหรือหลายวิธีก็ได้ เช่น การปฐมนิเทศ การฝึกอบรม การศึกษาดูงาน การประชุมเชิงปฏิบัติการ เป็นต้น

13. ประกาศคุณธรรม จริยธรรม
ของข้าราชการหรือพนักงาน
ส่วนท้องถิ่นและลูกจ้าง

13. ประกาศคุณธรรม จริยธรรมของข้าราชการหรือพนักงานส่วนท้องถิ่นและลูกจ้าง

พนักงานเทศบาล ลูกจ้างประจำ และพนักงานจ้าง ของเทศบาลเมืองอ่างทอง มีหน้าที่ดำเนินการให้เป็นไปตามกฎหมายเพื่อรักษาประโยชน์ส่วนรวมและประเทศชาติ อำนวยความสะดวกและให้บริการแก่ประชาชนตามหลักธรรมาภิบาล โดยจะต้องยึดมั่นในค่านิยมหลักของมาตรฐานจริยธรรม ดังนี้

1. การยึดมั่นในคุณธรรมและจริยธรรม
2. การมีจิตสำนึกที่ดี ซื่อสัตย์ สุจริต และรับผิดชอบ
3. การยึดถือผลประโยชน์ของประเทศชาติเหนือกว่าประโยชน์ส่วนตัว และไม่มีผลประโยชน์ทับซ้อน
4. การยืนหยัดทำในสิ่งที่ถูกต้อง เป็นธรรม และถูกกฎหมาย
5. การให้บริการแก่ประชาชนด้วยความรวดเร็ว มีอัธยาศัย และไม่เลือกปฏิบัติ
6. การให้ข้อมูลข่าวสารแก่ประชาชนอย่างครบถ้วน ถูกต้อง และไม่บิดเบือนข้อเท็จจริง
7. การมุ่งผลสัมฤทธิ์ของงาน รักษามาตรฐานมีคุณภาพโปร่งใส และตรวจสอบได้
8. การยึดมั่นในระบบประชาธิปไตยอันมีพระมหากษัตริย์ทรงเป็นประมุข
9. การยึดมั่นในหลักจรรยาวิชาชีพขององค์กร

ทั้งนี้ การฝ่าฝืนไม่ปฏิบัติตามมาตรฐานทางจริยธรรม ให้ถือว่าเป็นการกระทำผิดทางวินัย

****

ภาคผนวก

แบบสรุปประกอบการเสนอปรับปรุงโครงสร้างแบ่งส่วนราชการ
ของเทศบาลเมืองอ่างทอง

๑. โครงสร้างส่วนราชการ

๑.๑ โครงสร้างเดิม จำนวน..๗..ส่วน

กำหนดให้เทศบาลเมืองอ่างทองเป็นเทศบาลสามัญ ปลัดเทศบาล (๐๐) (นักบริหารงานท้องถิ่นกลาง) แบ่งส่วนราชการออกเป็น ๖ กอง ๑ หน่วย ดังนี้

(๑) สำนักปลัดเทศบาล (๐๑)
(๒) กองคลัง (๐๔)
(๓) กองช่าง (๐๕)
(๔) กองสาธารณสุขและสิ่งแวดล้อม (๐๖)
(๕) กองการศึกษา (๐๘)
(๖) กองสวัสดิการสังคม (๑๑)
(๗) หน่วยตรวจสอบภายใน (๑๒)

๑.๒ โครงสร้างใหม่ จำนวน....๗.....ส่วน

กำหนดให้เทศบาลเมืองอ่างทองเป็นเทศบาลสามัญ ปลัดเทศบาล (๐๐) (นักบริหารงานท้องถิ่นกลาง) แบ่งส่วนราชการออกเป็น ๖ กอง ๑ หน่วย ดังนี้

(๑) สำนักปลัดเทศบาล (๐๑)
(๒) กองคลัง (๐๔)
(๓) กองช่าง (๐๕)
(๔) กองสาธารณสุขและสิ่งแวดล้อม (๐๖)
(๕) กองการศึกษา (๐๘)
(๖) กองสวัสดิการสังคม (๑๑)
(๗) หน่วยตรวจสอบภายใน (๑๒)

๒. ภาระค่าใช้จ่ายเกี่ยวกับเงินเดือนและประโยชน์ตอบแทนอื่น

๒.๑ งบประมาณรายจ่ายประจำปี พ.ศ.๒๕๖๔ จำนวน...๑๒๔,๔๕๗,๑๑๑.-...บาท

๒.๒ ค่าใช้จ่ายด้านบุคคลากร

ปี ๒๕๖๔ จำนวน ๕๒,๔๖๕,๓๒๑.- บาท คิดร้อยละ ๔๒.๑๖
ปี ๒๕๖๕ จำนวน ๕๓,๙๙๘,๐๒๕.- บาท คิดร้อยละ ๔๑.๒๔
ปี ๒๕๖๖ จำนวน ๕๔,๙๓๒,๙๘๖.- บาท คิดร้อยละ ๔๑.๑๓

๓. จำนวนบุคลากร ตามกรอบอัตรากำลัง จำนวน..๓๕๒..อัตรา ตำแหน่งว่าง..๓๔..อัตรา รวม..๓๘๖..ตำแหน่ง

๓.๑ ข้าราชการสามัญ จำนวนตามกรอบอัตรากำลัง..๖๓..อัตรา ตำแหน่งว่าง..๙..อัตรา รวม..๗๒..ตำแหน่ง

- ประเภทบริหารตามกรอบอัตรากำลัง..๑..อัตรา ตำแหน่งว่าง..๐..อัตรา รวม..๑..ตำแหน่ง
- ประเภทอำนวยการตามกรอบอัตรากำลัง..๙..อัตรา ตำแหน่งว่าง..๔..อัตรา รวม..๑๓..ตำแหน่ง
- ประเภทวิชาการตามกรอบอัตรากำลัง..๑๙..อัตรา ตำแหน่งว่าง..๓..อัตรา รวม..๒๒..ตำแหน่ง
- ประเภททั่วไปตามกรอบอัตรากำลัง..๓๕..อัตรา ตำแหน่งว่าง..๒..อัตรา รวม..๓๗..ตำแหน่ง

๓.๒ ลูกจ้างประจำ จำนวนตามกรอบอัตรากำลัง..๑๒..อัตรา ตำแหน่งว่าง..๐..อัตรา รวม..๑๒..ตำแหน่ง

๓.๓ พนักงานจ้าง

- พนักงานจ้างตามภารกิจกรอบอัตรากำลัง..๒๓..อัตรา ตำแหน่งว่าง..๑..อัตรา รวม..๒๔..ตำแหน่ง
- พนักงานจ้างทั่วไปกรอบอัตรากำลัง..๖๕..อัตรา ตำแหน่งว่าง..๗..อัตรา รวม..๗๒..ตำแหน่ง

/๓.๔ ข้าราชการ...

๓.๔ ข้าราชการครู จำนวนตามกรอบอัตรากำลัง ๑๔๗ อัตรา ตำแหน่งว่าง ๑๔ อัตรา รวม ๑๖๓ ตำแหน่ง

- ประเภทผู้อำนวยการโรงเรียนตามกรอบอัตรากำลัง ๒ อัตรา ตำแหน่งว่าง ๑ อัตรา รวม ๓ ตำแหน่ง
- ประเภทรองผู้อำนวยการโรงเรียนตามกรอบอัตรากำลัง ๓ อัตรา ตำแหน่งว่าง ๓ อัตรา รวม ๖ ตำแหน่ง
- ประเภทครูโรงเรียนตามกรอบอัตรากำลัง ๑๔๑ อัตรา ตำแหน่งว่าง ๑๒ อัตรา รวม ๑๕๒ ตำแหน่ง

๓.๕ ลูกจ้างประจำกรอบอัตรากำลัง ๑ อัตรา ตำแหน่งว่าง ๑ อัตรา รวม ๒ ตำแหน่ง

๓.๖ พนักงานจ้าง

- พนักงานจ้างตามภารกิจกรอบอัตรากำลัง ๓๑ อัตรา ตำแหน่งว่าง ๓ อัตรา รวม ๓๔ ตำแหน่ง
- พนักงานจ้างทั่วไปกรอบอัตรากำลัง ๙ อัตรา ตำแหน่งว่าง ๑ อัตรา รวม ๙ ตำแหน่ง

๔. สรุปรายการที่เสนอขอต่อคณะกรรมการ ก. ที่เปลี่ยนแปลงจากเดิม สรุปสั้น ๆ

เพิ่มกรอบอัตรากำลังพนักงานเทศบาลสามัญ ตำแหน่งนักวิชาการตรวจสอบภายใน ประเภทวิชาการระดับปฏิบัติการ/ชำนาญการ จำนวน ๑ อัตรา เลขที่ตำแหน่ง ๗๑-๒-๑๒-๗๒๑๕-๑๑๑

ลงชื่อ

(นายรัชพล สุขโข)

ตำแหน่ง นักทรัพยากรบุคคลปฏิบัติการ

หมายเหตุ : ภาระค่าใช้จ่ายด้านบริหารบุคคล มาตรา ๓๕ เกินร้อยละ ๔๐% จึงมีแนวทางหรือมาตรการปรับลดภาระค่าใช้จ่ายในปีต่อไป (ตามรายงานการประชุมคณะกรรมการฯ แนบมาพร้อมนี้)

รายละเอียดรายจ่ายบางรายการที่จำเป็นจะต้องใช้ในการบริหารกิจการของเทศบาล
ในปีงบประมาณ พ.ศ. 2564

ค่าใช้จ่ายในการบริหารบุคลากร

1 เงินเดือนพนักงาน	ตั้งจ่ายรวมทั้งสิ้น	25,402,000	บาท
2 เงินเพิ่มต่างๆของพนักงาน	ตั้งจ่ายรวมทั้งสิ้น	1,031,800	บาท
3 เงินประจำตำแหน่ง	ตั้งจ่ายรวมทั้งสิ้น	680,000	บาท
4 ค่าจ้างประจำ	ตั้งจ่ายรวมทั้งสิ้น	2,825,400	บาท
5 เงินเพิ่มต่างๆของลูกจ้างประจำ	ตั้งจ่ายรวมทั้งสิ้น	-	บาท
6 ค่าตอบแทนพนักงานจ้าง	ตั้งจ่ายรวมทั้งสิ้น	11,065,200	บาท
7 เงินเพิ่มต่างๆของพนักงานจ้าง	ตั้งจ่ายรวมทั้งสิ้น	1,058,000	บาท
8 ค่าเช่าบ้าน	ตั้งจ่ายรวมทั้งสิ้น	454,000	บาท
9 ค่าช่วยเหลือการศึกษาบุตร	ตั้งจ่ายรวมทั้งสิ้น	391,900	บาท
10 เงินสมทบประกันสังคม	ตั้งจ่ายรวมทั้งสิ้น	900,000	บาท
11 เงินสมทบบำเหน็จบำนาญ	ตั้งจ่ายรวมทั้งสิ้น	1,906,100	บาท
12 เงิน ช.ค.บ.	ตั้งจ่ายรวมทั้งสิ้น	480,000	บาท
13 เงินบำเหน็จลูกจ้างประจำ	ตั้งจ่ายรวมทั้งสิ้น	320,000	บาท
14 เงินช่วยพิเศษ	ตั้งจ่ายรวมทั้งสิ้น	50,000	บาท
15 เงินช่วยเหลือการศึกษาบุตรผู้รับบำนาญ	ตั้งจ่ายรวมทั้งสิ้น	25,000	บาท
16 เงินสมทบกองทุนเงินทดแทน	ตั้งจ่ายรวมทั้งสิ้น	40,000	บาท
	รวมเป็นเงินทั้งสิ้น	**46,629,400**	บาท

หมายเหตุ คิดเป็นร้อยละ 37.47 ของงบประมาณการรายจ่ายประจำปีงบประมาณ พ.ศ.2564

ประมาณการรายรับทั้งหมด 258,329,800 บาท

ประมาณการรายรับไม่รวมเงินอุดหนุนที่ระบุวัตถุประสงค์ 124,457,000 บาท

(ด้านการศึกษา/สาธารณสุขฯ/เบี้ยยังชีพคนพิการ/ผู้ป่วยเอดส์)

รายชื่อผู้เข้าประชุมคณะกรรมการจัดทำแผนอัตรากำลัง ๓ ปี
ประจำปีงบประมาณ ๒๕๖๔ - ๒๕๖๖ ปรับปรุงครั้งที่ ๑ (ปรับปรุงโครงสร้างใหม่ ตามประกาศฯ)
ของเทศบาลเมืองอ่างทอง
วันศุกร์ที่ ๒๙ เดือน มกราคม พ.ศ. ๒๕๖๔ เวลา ๑๐.๐๐ น.
ณ ห้องประชุมสภาเทศบาลเมืองอ่างทอง (ชั้น ๑)
****

ผู้เข้าร่วมประชุม

ลำดับที่	ชื่อ – สกุล	ตำแหน่ง	ลายมือชื่อ	หมายเหตุ
๑	นางสาวอรวรรณ สุวพันธุ์	รองนายกเทศมนตรี รักษาราชการแทน นายกเทศมนตรีเมืองอ่างทอง/ประธาน		
๒	นายทนงศักดิ์ ศรีวิเชียร	ปลัดเทศบาล/กรรมการ		
๓	นางสาวศศิวรัตถ์ ภู่ดนตรี	ผู้อำนวยการกองคลัง/กรรมการ		
๔	นายชาญเจริญ นาคะนนท์	ผู้อำนวยการกองช่าง/กรรมการ		
๕	นางรุ่งทิวา มากอิ่ม	ผู้อำนวยการกองสาธารณสุขฯ/กรรมการ		
๖	นายศศิเทพ ดวงแก้ว	ผู้อำนวยการกองการศึกษา/กรรมการ		
๗	นางชุลีกร คชภูติ	หน.ฝ่ายพัฒนาชุมชน รักษาราชการแทน ผู้อำนวยการกองสวัสดิการสังคม/กรรมการ		
๘	ด.ต.ประเสริฐ ไพรวัลย์	หน.ฝ่ายอำนวยการ รักษาราชการแทน หัวหน้าสำนักปลัดเทศบาล/กรรมการและเลขานุการ		
๙	นายรัชพล สุขโข	นักทรัพยากรบุคคลปฏิบัติการ/ผู้ช่วยเลขานุการ		
๑๐	นางวรนุช วิชชุเวสดามินทร์	นักทรัพยากรบุคคลปฏิบัติการ/ผู้ช่วยเลขานุการ		

รายงานการประชุมคณะกรรมการจัดทำแผนอัตรากำลัง ๓ ปี
ประจำปีงบประมาณ ๒๕๖๔ - ๒๕๖๖ ปรับปรุงครั้งที่ ๑ (ปรับปรุงโครงสร้างใหม่ ตามประกาศฯ)
ของเทศบาลเมืองอ่างทอง
วันศุกร์ที่ ๒๙ เดือน มกราคม พ.ศ. ๒๕๖๔ เวลา ๑๐.๐๐ น.
ณ ห้องประชุมสภาเทศบาลเมืองอ่างทอง (ชั้น ๑)

ผู้เข้าร่วมประชุม

ลำดับที่	ชื่อ – สกุล	ตำแหน่ง	ลายมือชื่อ	หมายเหตุ
๑	นางสาวอรวรรณ สุวพันธุ์	รองนายกเทศมนตรี รักษาราชการแทน นายกเทศมนตรีเมืองอ่างทอง/ประธาน	*อรวรรณ สุวพันธุ์*	
๒	นายทนงศักดิ์ ศรีวิเชียร	ปลัดเทศบาล/กรรมการ	*ทนงศักดิ์ ศรีวิเชียร*	
๓	นางสาวศศิวรัตถ์ ภู่ดนตรี	ผู้อำนวยการกองคลัง/กรรมการ	*ศศิวรัตถ์ ภู่ดนตรี*	
๔	นายชาญเจริญ นาคะนนท์	ผู้อำนวยการกองช่าง/กรรมการ	*ชาญเจริญ นาคะนนท์*	
๕	นางรุ่งทิวา มากอิ่ม	ผู้อำนวยการกองสาธารณสุขฯ/กรรมการ	*รุ่งทิวา มากอิ่ม*	
๖	นายศศิเทพ ดวงแก้ว	ผู้อำนวยการกองการศึกษา/กรรมการ	*ศศิเทพ ดวงแก้ว*	
๗	นางชุลีกร คชภูติ	หน.ฝ่ายพัฒนาชุมชน รักษาราชการแทน ผู้อำนวยการกองสวัสดิการสังคม/ กรรมการ	*ชุลีกร คชภูติ*	
๘	ต.ต.ประเสริฐ ไพรวัลย์	หน.ฝ่ายอำนวยการ รักษาราชการแทน หัวหน้าสำนักปลัดเทศบาล/กรรมการ และเลขานุการ	*ประเสริฐ ไพรวัลย์*	
๙	นายรัชพล สุขโข	นักทรัพยากรบุคคลปฏิบัติการ/ ผู้ช่วยเลขานุการ	*รัชพล สุขโข*	
๑๐	นางวรนุช วิชชุเวสคามินทร์	นักทรัพยากรบุคคลปฏิบัติการ/ ผู้ช่วยเลขานุการ	*วรนุช วิชชุเวสคามินทร์*	

มาประชุม ๑๐ คน
ผู้ไม่มาประชุม - คน

/เปิดประชุม...

เปิดประชุมเวลา ๑๐.๐๐ น.

เมื่อที่ประชุมพร้อม นางสาวอรวรรณ สุวพันธุ์ ตำแหน่งรองนายกเทศมนตรี รักษาราชการแทนนายกเทศมนตรีเมืองอ่างทอง เป็นประธานคณะกรรมการจัดทำแผนอัตรากำลัง ๓ ปี (รอบปีงบประมาณ ๒๕๖๔ - ๒๕๖๖) ปรับปรุงครั้งที่ ๑ ทำหน้าที่เป็นประธานในที่ประชุม ได้เปิดกล่าวประชุมและดำเนินการประชุมตามระเบียบวาระ ดังนี้

ระเบียบวาระที่ ๑. ประธาน **เรื่อง ที่ประธานแจ้งให้ที่ประชุมทราบ**

ตามที่ได้แต่งตั้งท่านเป็นคณะกรรมการจัดทำแผนอัตรากำลัง ๓ ปี ประจำปีงบประมาณ ๒๕๖๔ - ๒๕๖๖ ตามคำสั่งเทศบาลเมืองอ่างทอง ๙๓๓/๒๕๖๓ ลงวันที่ ๑๙ กรกฎาคม ๒๕๖๓ ประกอบด้วย

๑. นายกเทศมนตรี	ประธานกรรมการ
๒. ปลัดเทศบาล	กรรมการ
๓. ผู้อำนวยการกองคลัง	กรรมการ
๔. ผู้อำนวยการกองช่าง	กรรมการ
๕. ผู้อำนวยการกองสาธารณสุขฯ	กรรมการ
๖. ผู้อำนวยการกองการศึกษา	กรรมการ
๗. ผู้อำนวยการกองสวัสดิการสังคม	กรรมการ
๘. หัวหน้าสำนักปลัดเทศบาล	กรรมการและเลขานุการ
๙. นักทรัพยากรบุคคล	ผู้ช่วยเลขานุการ

โดยมีหน้าที่จัดทำแผนอัตรากำลังของเทศบาล โดยให้คำนึงถึงภารกิจ อำนาจหน้าที่ตามกฎหมายกำหนดแผนและขั้นตอนการกระจายอำนาจให้แก่องค์กรปกครองส่วนท้องถิ่น กฎหมายว่าด้วยเทศบาล ลักษณะงานที่ต้องปฏิบัติ ความยากและคุณภาพของงาน และปริมาณงานของส่วนราชการต่างๆในเทศบาล ตลอดทั้งภาระค่าใช้จ่ายของเทศบาล และของรัฐในหมวดเงินอุดหนุนที่ต้องจ่ายในด้านบุคคล และการจัดสรรเงินงบประมาณของเทศบาล โดยกำหนดเป็นแผนอัตรากำลังของเทศบาล ในระยะเวลา ๓ ปี พร้อมทั้งตรวจสอบความถูกต้องในแผนอัตรากำลัง ๓ ปี ประจำปีงบประมาณ พ.ศ. ๒๕๖๔ - ๒๕๖๖ ให้เป็นไปด้วยความเรียบร้อยตามวัตถุประสงค์สามารถบริหารงานบุคคลได้อย่างมีประสิทธิภาพ นั้น

มติที่ประชุม **ที่ประชุมรับทราบ**

ระเบียบวาระที่ ๒ **เรื่อง รับรองรายงานการประชุมครั้งที่แล้ว**

-ไม่มี

มติที่ประชุม **ที่ประชุมรับทราบ**

/ระเบียบวาระ...

ระเบียบวาระที่ ๓ **เรื่อง สืบเนื่องจากการประชุมครั้งที่แล้ว**

-ไม่มี

มติที่ประชุม **ที่ประชุมรับทราบ**

ระเบียบวาระที่ ๔ **เรื่อง เสนอเพื่อทราบและพิจารณา**

ประธาน ๔.๑ การพิจารณาจัดทำแผนอัตรากำลัง ๓ ปี ประจำปีงบประมาณ ๒๕๖๔ - ๒๕๖๖ ปรับปรุงครั้งที่ ๑ (ในการปรับโครงสร้างใหม่ ตามประกาศฯ และกำหนดตำแหน่งเพิ่มใหม่ ขอเชิญฝ่ายเลขานุการชี้แจง

เลขานุการ เรียนท่านคณะกรรมการจัดทำแผนฯ ทุกท่าน กระผมขอชี้แจงรายละเอียดตามที่คณะกรรมการพนักงานเทศบาลจังหวัดอ่างทอง ได้ออกประกาศหลักเกณฑ์และเงื่อนไขเกี่ยวกับการบริหารงานบุคคลของเทศบาล พ.ศ. ๒๕๔๕ แก้ไขเพิ่มเติม พ.ศ. ๒๕๖๔ ลงวันที่ ๑๘ มกราคม ๒๕๖๔ จำนวน ๒ ฉบับ และได้มีแนวทางขั้นตอนการดำเนินการขององค์กรปกครองส่วนท้องถิ่นในการเสนอต่อ ก.จังหวัดอ่างทอง ในการปรับโครงการสร้างใหม่ ซึ่งให้งานการเจ้าหน้าที่ดำเนินการดังนี้

๑. ให้เทศบาลนำร่างโครงสร้างการแบ่งส่วนราชการใหม่ที่เป็นไปตามประกาศฯ และร่างแผนอัตรากำลัง ๓ ปี ที่แก้ไขให้เป็นไปตามโครงสร้างใหม่ รวมทั้งรายการที่แก้ไขเปลี่ยนแปลงอื่น อาทิ เช่น ชื่อส่วนราชการ ตำแหน่งที่ไม่เป็นตามที่ ก.กลางกำหนด เสนอต่อคณะกรรมการจัดทำแผนอัตรากำลังขององค์กรปกครองส่วนท้องถิ่นพิจารณา สำหรับร่างแผนอัตรากำลัง ๓ ปี เสนอส่วนเฉพาะหัวข้อ ๘-๑๑ (ของแผนอัตรากำลัง ๓ ปี)

หัวข้อที่ ๘ โครงสร้างการกำหนดส่วนราชการ

หัวข้อที่ ๙ ภาระค่าใช้จ่ายเกี่ยวกับเงินเดือนและประโยชน์ตอบแทนอื่น

หัวข้อที่ ๑๐ แผนภูมิโครงสร้างการแบ่งส่วนราชการตามแผนอัตรากำลัง ๓ ปี

หัวข้อที่ ๑๑ บัญชีแสดงจัดคนลงสู่ตำแหน่งและกำหนดเลขที่ตำแหน่งในส่วนราชการ

๒. เมื่อดำเนินการเสร็จสิ้นแล้ว ให้งานการเจ้าหน้าที่ ดำเนินการรวบรวมเอกสารและเสนอผู้บริหารรายงานขอความเห็นชอบต่อ ก.จังหวัด โดยเอกสารที่นำส่งประกอบด้วย (จำนวน ๕ ชุด)

๒.๑ สำเนาร่างโครงสร้างการแบ่งส่วนราชการใหม่ที่เป็นไปตามประกาศฯ

๒.๒ สำเนาร่างแผนอัตรากำลัง ๓ ปี หัวข้อ ๘-๑๑

๒.๓ สำเนารายงานการประชุมคณะกรรมการจัดทำแผนอัตรากำลัง ๓ ปี

๒.๔ แบบสรุปในการนำเสนอโครงสร้างฯ

๓. เพื่อให้การปรับเปลี่ยนโครงสร้างของเทศบาลในเขตจังหวัดอ่างทองและการพิจารณาเป็นไปด้วยความเรียบร้อย และรวดเร็วจึงส่งให้ ภายในวันที่ ๑๕ กุมพาพันธ์ ๒๕๖๔ (เฉพาะเรื่องการปรับโครงสร้าง)

/งานการเจ้าหน้าที่...

งานการเจ้าหน้าที่ สำนักปลัดเทศบาล ได้จัดทำแผนอัตรากำลัง ๓ ปี ประจำปีงบประมาณ พ.ศ. ๒๕๖๔ - ๒๕๖๖ ของเทศบาลเมืองอ่างทอง ซึ่งได้ประกาศใช้แผนอัตรากำลัง ๓ ปี เมื่อวันที่ ๑ ตุลาคม ๒๕๖๓ และเดิมได้ประกาศกำหนดโครงสร้างแบ่งส่วนราชการ ภายในเทศบาลเมืองอ่างทอง ไว้ดังนี้

ข้อ ๑ กำหนดให้เทศบาลเมืองอ่างทองเป็นเทศบาลสามัญ

๑.๑ ปลัดเทศบาล (๐๐) (นักบริหารงานท้องถิ่น ระดับกลาง)

ข้อ ๒ การบริหารเทศบาลเมืองอ่างทอง แบ่งส่วนราชการออกเป็น ๖ กอง ๑ หน่วย คือ

(๑) สำนักงานปลัดเทศบาล (๐๑)

(๒) กองคลัง (๐๔)

(๓) กองช่าง (๐๕)

(๔) กองสาธารณสุขและสิ่งแวดล้อม (๐๖)

(๕) กองการศึกษา (๐๘)

(๖) กองสวัสดิการสังคม (๑๑)

(๗) หน่วยตรวจสอบภายใน (๑๒) แต่ไม่ได้มีการกำหนดตำแหน่งนักวิชาการตรวจสอบภายใน และกำหนดเลขตำแหน่งไว้

มติที่ประชุม **รับทราบ**

เลขานุการ

ปัจจุบันได้ดำเนินการจัดทำร่างโครงสร้างการแบ่งส่วนราชการใหม่ ที่เป็นไปตามประกาศฯ ดังนี้

ข้อ ๑ กำหนดให้เทศบาลเมืองอ่างทองเป็นเทศบาลสามัญ

- ๑.๑ ปลัดเทศบาล (๐๐) (นักบริหารงานท้องถิ่น ระดับกลาง)

ข้อ ๒ การบริหารเทศบาลเมืองอ่างทอง แบ่งส่วนราชการออกเป็น ๖ กอง กับ ๑ หน่วย คือ

(๑) สำนักงานปลัดเทศบาล (๐๑)

(๒) กองคลัง (๐๔)

(๓) กองช่าง (๐๕)

(๔) กองสาธารณสุขและสิ่งแวดล้อม (๐๖)

(๕) กองการศึกษา (๐๘)

(๖) กองสวัสดิการสังคม (๑๑)

(๗) หน่วยตรวจสอบภายใน (๑๒)

พร้อมทั้งขออนุมัติกำหนดตำแหน่งเพิ่มใหม่ ในหน่วยตรวจสอบภายใน (๑๒) ได้แก่ ตำแหน่ง นักวิชาการตรวจสอบภายใน ประเภทวิชาการ ระดับปฏิบัติการ/ชำนาญการ จำนวน ๑ อัตรา เลขที่ตำแหน่ง ๗๑-๒-๑๒-๓๒๐๕-๐๐๑ อัตราเงินเดือนค่ากลาง ๒๙,๖๑๐ x ๑๒ เดือน = ๓๕๕,๓๒๐ บาท

มติที่ประชุม **รับทราบ**

/ตามแผนอัตรากำลัง...

ตามแผนอัตรากำลัง ๓ ปี ฉบับแรก (รอบประจำปีงบประมาณ พ.ศ. ๒๕๖๔ - ๒๕๖๖) ได้คำนวณภาระค่าใช้จ่ายด้านบริหารบุคคล มาตรา ๓๕ เงินเดือน ณ วันที่ ๑ เมษายน ๒๕๖๓ ฐานในการคำนวณร้อยละใช้ประมาณการรายจ่ายประจำปีงบประมาณ พ.ศ. ๒๕๖๓ จำนวน ๑๒๕,๓๖๕,๐๐๐ บาท ก่อนปรับปรุงโครงสร้างใหม่ ดังนี้

- ปีงบประมาณ ๒๕๖๔ ภาระค่าใช้จ่ายรวมคิดเป็น ๓๘.๖๑ %
- ปีงบประมาณ ๒๕๖๕ ภาระค่าใช้จ่ายรวมคิดเป็น ๓๗.๗๗ %
- ปีงบประมาณ ๒๕๖๖ ภาระค่าใช้จ่ายรวมคิดเป็น ๓๖.๙๔ %

ตามแผนอัตรากำลัง ๓ ปี ฉบับปรับปรุงครั้งที่ ๑ (รอบประจำปีงบประมาณ พ.ศ. ๒๕๖๔ - ๒๕๖๖) ได้คำนวณภาระค่าใช้จ่ายด้านบริหารบุคคล มาตรา ๓๕ เงินเดือน ณ วันที่ ๑ ตุลาคม ๒๕๖๓ ฐานในการคำนวณร้อยละใช้ประมาณการรายจ่ายประจำปีงบประมาณ พ.ศ. ๒๕๖๔ จำนวน ๑๒๔,๔๕๗,๐๐๐ บาท หลังจากปรับปรุงโครงสร้างใหม่ ดังนี้

- ปีงบประมาณ ๒๕๖๔ ภาระค่าใช้จ่ายรวมคิดเป็น ๔๒.๑๖ %
- ปีงบประมาณ ๒๕๖๕ ภาระค่าใช้จ่ายรวมคิดเป็น ๔๑.๒๔ %
- ปีงบประมาณ ๒๕๖๖ ภาระค่าใช้จ่ายรวมคิดเป็น ๔๐.๐๓ %

หากมีการปรับปรุงโครงสร้างใหม่ตามประกาศฯ แล้ว ปรากฏว่ามีภาระค่าใช้จ่ายด้านบริหารบุคคลมาตรา ๓๕ เกินร้อยละ ๔๐ ให้หน่วยงานพิจารณาหาแนวทางหรือมาตรการปรับลดภาระค่าใช้จ่ายด้านบริหารบุคคลในปีต่อไป โดยให้บันทึกในรายงานการประชุมคณะกรรมการฯ และรายงานผลการหาแนวทางหรือมาตรการปรับลดภาระค่าใช้จ่าย ให้ ก.ท.จ.อ่างทอง ทราบด้วย

ปลัดเทศบาล ขอชี้แจงเพิ่มเติมต่อจากงานฝ่ายเลขานุการ เนื่องจากประกาศคณะกรรมการพนักงานเทศบาลจังหวัดอ่างทอง ได้ออกประกาศ เรื่อง หลักเกณฑ์และเงื่อนไขเกี่ยวกับการบริหารงานบุคคลของเทศบาล พ.ศ. ๒๕๔๕ แก้ไขเพิ่มเติม พ.ศ. ๒๕๖๔ ลงวันที่ ๑๘ มกราคม ๒๕๖๔ จำนวน ๒ ฉบับ ซึ่งบังคับให้เทศบาลต้องมีหน่วยตรวจสอบภายในและมีตำแหน่งนักวิชาการตรวจสอบภายใน ประกอบกับฐานเทศบัญญัติงบประมาณรายจ่าย ประจำปีงบประมาณ พ.ศ. ๒๕๖๔ ลดลงจากปีงบประมาณ พ.ศ. ๒๕๖๓ จึงทำให้ภาระค่าใช้จ่ายเราเพิ่มขึ้น ซึ่งเราต้องมาหาแนวทางร่วมกันว่าจะมีวิธีการลดค่าใช้จ่ายลงได้อย่างไร เพราะภาระค่าใช้จ่ายด้านบริหารบุคคลจะเกินร้อยละ ๔๐ ไม่ได้ ดังนั้น จึงขอฝากหัวหน้าส่วนราชการทุกท่านช่วยกันวางแผนกำลังคน ในส่วนของพนักงานจ้างให้ดูเหตุผลความจำเป็นในการปฏิบัติงานให้มีประสิทธิภาพ ให้ตั้งใจปฏิบัติงานในหน้าที่ ถ้าพนักงานคนไหนไม่ตั้งใจปฏิบัติงาน และผลประเมินการปฏิบัติงานไม่ผ่าน เราก็พิจารณาค่อยๆ ปรับลดต่อไปตามที่เห็นสมควร

ประธาน ตามที่ฝ่ายเลขานุการได้ชี้แจงให้ที่ประชุมทราบ มีท่านใดจะเสนอแนะเพิ่มเติมหรือไม่

มติที่ประชุม ไม่มี

/ประธาน...

ประธาน หากไม่มีติฉันขอมติที่ประชุมในการกำหนดตำแหน่งเพิ่มใหม่ ในหน่วยตรวจสอบภายใน (๑๒) ได้แก่ ตำแหน่ง นักวิชาการตรวจสอบภายใน ประเภทวิชาการ ระดับปฏิบัติการ/ชำนาญการ จำนวน ๑ อัตรา เลขที่ตำแหน่ง ๗๑-๒-๑๒-๓๒๐๕-๐๐๑

มติที่ประชุม **เห็นชอบเป็นเอกฉันท์**

<u>ระเบียบวาระที่ ๕</u> **เรื่อง ระเบียบวาระอื่น ๆ (ถ้ามี)**

ประธาน ตามที่ได้มีการปรับปรุงโครงสร้างใหม่ตามประกาศฯ แล้ว ปรากฏว่ามีภาระค่าใช้จ่ายด้านบริหารบุคคลมาตรา ๓๕ เกินร้อยละ ๔๐% ให้หน่วยงานพิจารณาหาแนวทางหรือมาตรการปรับลดภาระค่าใช้จ่ายด้านบริหารบุคคลในปีต่อไป โดยให้บันทึกในรายงานการประชุมคณะกรรมการและรายงานผลการหาแนวทางหรือมาตรการปรับลดภาระค่าใช้จ่าย ให้ ก.ท.จ.อ่างทอง ทราบด้วย

ซึ่งตอนนี้ตามแผนอัตรากำลัง ๓ ปี ฉบับปรับปรุงครั้งที่ ๑ (รอบประจำปีงบประมาณ พ.ศ. ๒๕๖๔ - ๒๕๖๖) ได้คำนวณภาระค่าใช้จ่ายด้านบริหารบุคคล มาตรา ๓๕ เงินเดือน ณ วันที่ ๑ ตุลาคม ๒๕๖๓ ฐานในการคำนวณร้อยละใช้ประมาณการรายจ่ายประจำปีงบประมาณ พ.ศ. ๒๕๖๔ จำนวน ๑๒๔,๔๕๗,๐๐๐ บาท หลังจากปรับปรุงโครงสร้างใหม่ ดังนี้

- ปีงบประมาณ ๒๕๖๔ ภาระค่าใช้จ่ายรวมคิดเป็น ๔๒.๑๖ %
- ปีงบประมาณ ๒๕๖๕ ภาระค่าใช้จ่ายรวมคิดเป็น ๔๑.๒๔ %
- ปีงบประมาณ ๒๕๖๖ ภาระค่าใช้จ่ายรวมคิดเป็น ๔๐.๐๓ %

ขณะได้มีภาระค่าใช้จ่ายด้านบริหารบุคคลเกินร้อยละ ๔๐ แล้ว ดิฉันขอให้งานการเจ้าหน้าที่ สรุปตำแหน่งที่จะว่างเนื่องจากเกษียณอายุราชการ และตำแหน่งที่ว่างในปัจจุบันที่ไม่มีคนครอง ในรอบปีงบประมาณ ๒๕๖๔ - ๒๕๖๖ เพื่อเป็นแนวทางในการพิจารณาปรับลดตำแหน่งหรือยุบเลิกตำแหน่งที่ว่างต่อไปในอนาคต

เลขานุการ **ตำแหน่งสายปฏิบัติที่จะว่างและเกษียณอายุราชการในปีงบประมาณ พ.ศ. ๒๕๖๔**

สังกัดสำนักปลัดเทศบาล

- เจ้าพนักงานป้องกันและบรรเทาสาธารณภัยชำนาญงาน (นายกิตติ อ้อเสถียร)
- พนักงานขับรถยนต์ ลูกจ้างประจำ กลุ่มงานสนับสนุน (นายวิรัตน์ ใจเย็น)

ตำแหน่งสายปฏิบัติที่จะว่างและเกษียณอายุราชการในปีงบประมาณ พ.ศ. ๒๕๖๕

สังกัดสำนักปลัดเทศบาล

- เจ้าพนักงานธุรการชำนาญงาน งานป้องกันฯ (นางกมลมาศ นาคทับที)
- เจ้าพนักงานธุรการปฏิบัติงาน งานทะเบียนและบัตร (นายสุพัฒน์ น้ำมังคละกุล)
- ภารโรง ลูกจ้างประจำ กลุ่มงานบริการพื้นฐาน (นายไกร ฉิมพาลี)

สังกัดกองช่าง

- นายช่างโยธาอาวุโส (นายจิระวัฒน์ ปัญญประเสริฐกุล)

สังกัดกองการศึกษา

- เจ้าพนักงานการเงินและบัญชีชำนาญงาน (นางอัญชลี วรรณรังสี)

/ตำแหน่งสาย...

เลขานุการ **ตำแหน่งสายปฏิบัติที่จะว่างและเกษียณอายุราชการในปีงบประมาณ พ.ศ. ๒๕๖๖**

สังกัดกองช่าง

- นายช่างโยธาอาวุโส (นายธีระ เฉลยโภชน์)

สังกัดกองสวัสดิการสังคม

- เจ้าพนักงานธุรการชำนาญงาน (นางจิตาภา ฮวบเจริญ)

ตำแหน่งสายบริหารท้องถิ่น และอำนวยการท้องถิ่น ที่จะว่างและเกษียณอายุราชการในปีงบประมาณ พ.ศ. ๒๕๖๖ ซึ่งไม่สามารถที่จะยุบได้เนื่องจากเป็นตำแหน่งบริหาร มีดังนี้

- ปลัดเทศบาล บริหารท้องถิ่นระดับกลาง (นายทนงศักดิ์ ศรีวิเชียร)

สังกัดสำนักปลัดเทศบาล

- นักบริหารงานทั่วไป (หัวหน้าฝ่ายอำนวยการ) อำนวยการท้องถิ่น ระดับต้น (ด.ต.ประเสริฐ ไพรวัลย์)

ตำแหน่งว่างในปัจจุบันและไม่มีคนครองของพนักงานเทศบาล มีจำนวน ๘ ตำแหน่ง ดังนี้

สังกัดสำนักปลัดเทศบาล

- นักบริหารงานทั่วไป (หัวหน้าสำนักปลัดเทศบาล) อำนวยการท้องถิ่น ระดับต้น
- นักจัดการงานทะเบียนและบัตร ระดับปฏิบัติการ/ชำนาญการ ๑ อัตรา

กองคลัง

- นักบริหารงานคลัง (หัวหน้าฝ่ายบริหารงานคลัง) อำนวยการท้องถิ่น ระดับต้น
- เจ้าพนักงานพัสดุ ระดับปฏิบัติงาน/ชำนาญงาน ๑ อัตรา

กองช่าง

- นักบริหารงานช่าง (หัวหน้าฝ่ายแบบแผนงานก่อสร้าง) อำนวยการท้องถิ่น ระดับต้น

กองสาธารณสุขและสิ่งแวดล้อม

- พยาบาลวิชาชีพ ระดับปฏิบัติการ/ชำนาญการ ๑ อัตรา
- เจ้าพนักงานธุรการ ระดับปฏิบัติงาน/ชำนาญงาน ๑ อัตรา

กองสวัสดิการสังคม

- นักบริหารงานสวัสดิการสังคม (ผู้อำนวยการกองสวัสดิการสังคม) อำนวยการท้องถิ่น ระดับต้น

มติที่ประชุม **รับทราบ**

เลขานุการ สรุปตำแหน่งพนักงานจ้างตามภารกิจที่จะว่างในรอบปีงบประมาณ ๒๕๖๔ - ๒๕๖๖ เพื่อเป็นแนวทางในการพิจารณาปรับลดตำแหน่งหรือยุบเลิกตำแหน่งที่ว่างต่อไปในอนาคต ดังนี้

/พนักงานจ้าง...

เลขานุการ **พนักงานจ้างตามภารกิจที่จะสิ้นสุดสัญญาจ้าง ประจำปีงบประมาณ พ.ศ. ๒๕๖๔**

สังกัดสำนักปลัด ๓ ราย ได้แก่

๑. นายอนุชา ดาวสุข ตำแหน่ง พนักงานขับรถดับเพลิง

๒. นางสาวภูรดา รัตน์ประสาทพร ตำแหน่ง ผช.นักวิชาการประชาสัมพันธ์

๓. นางสาวธัญญ์กมน ช้างงาม ตำแหน่ง ผช. เจ้าพนักงานธุรการ

สังกัดกองช่าง จำนวน ๒ ราย ได้แก่

๑. นายประทีป ไชยชมพู ตำแหน่ง ผช.นักวิชาการสวนสาธารณะ

๒. นายธวัชชัย สิทธิมานะชัย ตำแหน่ง ผช.นายช่างโยธา

สังกัดกองสาธารณสุขฯ จำนวน ๑ ราย ได้แก่

๑. นางสาวอติกานต์ ลีลากร ตำแหน่ง ผช.นักวิชาการสาธารณสุข

พนักงานจ้างตามภารกิจที่จะสิ้นสุดสัญญาจ้าง ประจำปีงบประมาณ พ.ศ. ๒๕๖๕

สังกัดสำนักปลัด ๒ ราย ได้แก่

๑. นายดิเรก ประทุมวัน ตำแหน่ง ผช.เจ้าพนักงานป้องกันฯ

๒. นายยุทธนา เอี่ยมแท้ ตำแหน่ง ผช.เจ้าพนักงานเทศกิจ

สังกัดกองคลัง จำนวน ๒ ราย ได้แก่

๑. นายสุพร อินทรสุวรรณ์ ตำแหน่ง ผช.นักวิชาการพัสดุ

๒. นางวันเพ็ญ ชำประไพ ตำแหน่ง ผช.เจ้าพนักงานธุรการ

สังกัดกองช่าง จำนวน ๔ ราย ได้แก่

๑. นายพัลลพ เกิดเปี่ยม ตำแหน่ง พนักงานขับรถยนต์

๒. นายปริญญา มะปรางหวาน ตำแหน่ง ผช.นายช่างไฟฟ้า

๓. นายนิพนธ์ ทองสมบัติ ตำแหน่ง ผช.นายช่างไฟฟ้า

๔. นายศิรัฐวิฒญ์ เพ็งโสภาตกูล ตำแหน่ง ผช.นายช่างผังเมือง

สังกัดกองสาธารณสุขฯ จำนวน ๒ ราย ได้แก่

๑. นายโสภณ ส่งวงษ์จินดา ตำแหน่ง ผช.นายช่างเครื่องกล

๒. นายศรีไพร พลูศักดิ์ ตำแหน่ง พนักงานขับรถยนต์ (ผู้มีทักษะ)

พนักงานจ้างตามภารกิจที่จะสิ้นสุดสัญญาจ้าง ประจำปีงบประมาณ พ.ศ. ๒๕๖๖

สังกัดกองสวัสดิการสังคม ๒ ราย ได้แก่

๑. นายชัยยุทธิ์ สูงเจริญ ตำแหน่ง ผช.เจ้าพนักงานพัฒนาชุมชน

๒. นางสาวดนุชา ผลหาญ ตำแหน่ง ผช.นักพัฒนาชุมชน

ในส่วนของพนักงานจ้างตามภารกิจเราจะต่อสัญญาจ้างให้อยู่ในวงรอบตามแผนอัตรากำลัง ๓ ปี (ปีงบประมาณ พ.ศ. ๒๕๖๔ - ๒๕๖๖) คือ ครั้งแรกต่อสองปี และครั้งต่อไปอีกหนึ่งปีให้สิ้นสุดสัญญาจ้างในวงรอบพอดี และส่วนพนักงานจ้างทั่วไป จำนวน ๖๕ ราย เราต่อสัญญาจ้างปีต่อปีและจะสิ้นสุดสัญญาจ้าง วันที่ ๓๐ กันยายนของทุกปี (ตามเอกสารที่ได้แจกให้ทุกท่านไปแล้วนั้น)

มติที่ประชุม **รับทราบ**

/ประธาน...

ประธาน ตามที่ฝ่ายเลขานุการได้ชี้แจงตำแหน่งที่จะเกษียณอายุราชการ ตำแหน่งว่างในปัจจุบันที่ไม่มีคนครอง ในรอบปีงบประมาณ พ.ศ. ๒๕๖๔ - ๒๕๖๖ ตำแหน่งพนักงานจ้างตามภารกิจ และพนักงานจ้างทั่วไป ที่จะสิ้นสุดสัญญาจ้าง ในรอบปีงบประมาณ พ.ศ. ๒๕๖๔ - ๒๕๖๖ ไปแล้วนั้น ขอให้ที่ประชุมร่วมกันพิจารณาหาแนวทางที่จะลดภาระค่าใช้จ่ายด้านบริหารบุคคล เพื่อให้ไม่เกินร้อยละ ๔๐ ขอเชิญค่ะ

ปลัดเทศบาล ขณะนี้ภาระค่าใช้จ่ายเราเพิ่มขึ้น ซึ่งเราต้องมาแนวทางร่วมกันว่าจะมีวิธีการลดค่าใช้จ่ายลงได้อย่างไร เพราะภาระค่าใช้จ่ายด้านบริหารบุคคลจะเกินร้อยละ ๔๐ ไม่ได้ ดังนั้น จึงขอฝากหัวหน้าส่วนราชการทุกท่านช่วยกันวางแผนกำลังคนให้ดี ในส่วนข้าราชการที่ว่างหรือจะเกษียณอายุราชการให้ดูเหตุผลความจำเป็นความจะคงไว้หรือยุบตำแหน่ง ลูกจ้างประจำตามระเบียบฯหากมีการเกษียณอายุราชการก็ปิดกรอบโดยปริยาย และส่วนของพนักงานจ้างให้ดูเหตุผลความจำเป็นในการปฏิบัติงาน ว่าปฏิบัติงานมีประสิทธิภาพและตั้งใจปฏิบัติงานในหน้าที่อย่างดีหรือไม่ ถ้าหากใครไม่ตั้งใจปฏิบัติงานและผลประเมินการปฏิบัติงานออกมาค่อยข้างต่ำหรือไม่ผ่าน เราก็พิจารณาค่อยๆปรับลดต่อไปตามที่เห็นสมควร

สำนักปลัดเทศบาล สำนักปลัดเทศบาล ขอเสนอยุบตำแหน่งที่ว่างและไม่มีคนครอง และตำแหน่งที่จะเกษียณอายุราชการ ๕ ตำแหน่ง ดังนี้

- นักจัดการงานทะเบียนและบัตร ระดับปฏิบัติการ/ชำนาญการ ๑ อัตรา

ตำแหน่งสายปฏิบัติที่จะว่างและเกษียณอายุราชการในปีงบประมาณ พ.ศ. ๒๕๖๔

- เจ้าพนักงานป้องกันและบรรเทาสาธารณภัยชำนาญงาน (นายกิตติ อ้อเสถียร)
- พนักงานขับรถยนต์ ลูกจ้างประจำ กลุ่มงานสนับสนุน (นายวิรัตน์ ใจเย็น)

ตำแหน่งสายปฏิบัติที่จะว่างและเกษียณอายุราชการในปีงบประมาณ พ.ศ. ๒๕๖๕

- เจ้าพนักงานธุรการปฏิบัติงาน งานทะเบียนและบัตร (นายสุพัฒน์ น้ำมังคละกุล)
- ภารโรง ลูกจ้างประจำ กลุ่มงานบริการพื้นฐาน (นายไกร ฉิมพาลี)

เนื่องจากปัจจุบันมีตำแหน่งเจ้าพนักงานป้องกันฯ จำนวน ๖ ราย ถ้ายุบไป ๑ ตำแหน่ง ก็จะคงเหลือเจ้าหน้าที่ปฏิบัติงานด้านป้องกันฯ จำนวน ๕ ราย ซึ่งเพียงพอต่อการปฏิบัติหน้าที่ ส่วนงานทะเบียนและบัตรตอนนี้ก็ได้คนมาแทนตำแหน่งของคนที่เกษียณไปเรียบร้อยแล้ว ส่วนลูกจ้างประจำตามระเบียบฯเมื่อเกษียณอายุราชการแล้วก็ยุบตำแหน่งไปโดยปริยาย

ปลัดเทศบาล **ตำแหน่งที่ให้คงไว้ ได้แก่**

- เจ้าพนักงานธุรการชำนาญงาน งานป้องกันฯ (นางกมลมาศ นาคทับที)

มติที่ประชุม **เห็นชอบ**

กองคลัง กองคลังขอเสนอให้คงตำแหน่งไว้ ได้แก่ ตำแหน่งเจ้าพนักงานพัสดุ ระดับปฏิบัติงาน/ชำนาญงาน ๑ อัตรา

มติที่ประชุม **เห็นชอบ**

/กองช่าง...

กองช่าง กองช่างขอเสนอให้คงตำแหน่งไว้ ดังนี้

ตำแหน่งสายปฏิบัติที่จะว่างและเกษียณอายุราชการในปีงบประมาณ พ.ศ. ๒๕๖๕

- นายช่างโยธาอาวุโส (นายจิระวัฒน์ ปัญญประเสริฐกุล)

ตำแหน่งสายปฏิบัติที่จะว่างและเกษียณอายุราชการในปีงบประมาณ พ.ศ. ๒๕๖๖

- นายช่างโยธาอาวุโส (นายชีระ เฉลยโภชน์)

มติที่ประชุม **เห็นชอบ**

กองการศึกษา กองการศึกษาขอเสนอให้คงตำแหน่งไว้ ดังนี้

ตำแหน่งสายปฏิบัติที่จะว่างและเกษียณอายุราชการในปีงบประมาณ พ.ศ. ๒๕๖๕

- เจ้าพนักงานการเงินและบัญชีชำนาญงาน (นางอัญชลี วรรณรังสี)

มติที่ประชุม **เห็นชอบ**

กองสาธารณสุขฯ กองสาธารณสุขฯขอเสนอให้คงตำแหน่งไว้ ดังนี้

๑. ตำแหน่ง เจ้าพนักงานธุรการ ปง./ชง. จำนวน ๑ อัตรา

๒. ตำแหน่ง ตำแหน่งพยาบาลวิชาชีพ ปก./ชก. จำนวน ๑ อัตรา (อยู่ระหว่างรอโอนย้าย)

มติที่ประชุม **เห็นชอบ**

ประธาน ลำดับต่อไปเชิญคณะกรรมการฯ ทุกท่านร่วมกันวางแผนแนวทางลดภาระค่าใช้จ่ายด้านบริหารบุคคล ในส่วนของพนักงานจ้าง

ปลัดเทศบาล ตามที่ประชุมได้มีมติให้ยุบตำแหน่งว่างที่ไม่มีคนครอง และตำแหน่งที่จะเกษียณอายุราชการในรอบปีงบประมาณ พ.ศ. ๒๕๖๔ - ๒๕๖๖ ไปแล้ว หลังจากนั้นเราก็ค่อยมาดูตำแหน่งพนักงานจ้าง ของสำนักปลัดเทศบาล กองคลัง กองช่าง ในปีต่อไปให้ปรับลดปีละ ๒ คน ส่วนกองสาธารณสุขฯ ให้ปรับลดปีละ ๑ คน แต่เรายังไม่ได้ระบุว่าตำแหน่งไหน ต้องดูเหตุผลความจำเป็นก่อน ส่วนกองการศึกษา และสวัสดิการสังคม ให้คงไว้เนื่องจำนวนพนักงานจ้างเหลือน้อยแล้วและถ้ามีพนักงานจ้างลาออกจากตำแหน่ง ก็คงไว้ก่อนยังไม่ต้องยุบตำแหน่ง และยังไม่ต้องดำเนินการสรรหาฯ

มติที่ประชุม **เห็นชอบ**

ประธาน มีท่านใดจะเสนอแนะเพิ่มเติมอีกหรือไม่ ถ้าไม่มีติฉันขอปิดการประชุม

มติที่ประชุม - ไม่มี

ปิดประชุม เวลา ๑๑.๐๐ น.

(ลงชื่อ) ผู้จดรายงานการประชุม

(นางวรนุช วิชชุเวสคามินทร์)

เลขานุการคณะกรรมการฯ

(ลงชื่อ) ผู้รับรองรายงานการประชุม

(นางสาวอรวรรณ สุวพันธุ์)

ประธานคณะกรรมการฯ

บันทึกข้อความ

ส่วนราชการ งานการเจ้าหน้าที่ สำนักปลัดเทศบาล เทศบาลเมืองอ่างทอง

ที่ กจ ๔๐/๒๕๖๔ **วันที่** ๒๖ มกราคม ๒๕๖๔

เรื่อง ขอเชิญประชุมการปรับปรุงโครงสร้างใหม่ตามประกาศฯ ในแผนอัตรากำลัง ๓ ปี (ประจำปีงบประมาณ พ.ศ. ๒๕๖๔ - ๒๕๖๖) ปรับปรุงครั้งที่ ๑

เรียน คณะกรรมการจัดทำแผนอัตรากำลัง ๓ ปี (ประจำปีงบประมาณ พ.ศ.๒๕๖๔ - ๒๕๖๖) ทุกท่าน

อ้างถึง คำสั่งเทศบาลเมืองอ่างทอง ที่ ๘๓๗/๒๕๖๓ ลงวันที่ ๒๐ กรกฎาคม ๒๕๖๓

สิ่งที่ส่งมาด้วย ระเบียบวาระการประชุมฯ จำนวน ๑ ชุด

ด้วย เทศบาลเมืองอ่างทอง ได้มีคำสั่งแต่งตั้งคณะกรรมการจัดทำแผนอัตรากำลัง ๓ ปี (พ.ศ.๒๕๖๔ - ๒๕๖๖) เพื่อดำเนินการจัดทำแผนอัตรากำลัง ๓ ปี ประจำปีงบประมาณ พ.ศ.๒๕๖๔ – ๒๕๖๖ ของเทศบาลเมืองอ่างทอง ไปแล้วนั้น

ดังนั้น เพื่อให้การจัดทำร่างโครงสร้างการแบ่งส่วนราชการใหม่ ที่เป็นไปตามประกาศฯ และการกำหนดตำแหน่งเพิ่มใหม่ ในหน่วยตรวจสอบภายใน (๑๒) ได้แก่ ตำแหน่ง นักวิชาการตรวจสอบภายใน ประเภทวิชาการ ระดับปฏิบัติการ/ชำนาญการ จำนวน ๑ อัตรา เลขที่ตำแหน่ง ๗๑-๒-๑๒-๓๒๐๕-๐๐๑ ตามแผนอัตรากำลัง ๓ ปี ประจำปีงบประมาณ ๒๕๖๔ - ๒๕๖๖ ปรับปรุงครั้งที่ ๑ เป็นไปด้วยความเรียบร้อย จึงขอเชิญคณะกรรมการฯ ทุกท่าน เข้าร่วมประชุมในวันศุกร์ที่ ๒๙ มกราคม ๒๕๖๔ เวลา ๑๐.๐๐ น. ณ ห้องประชุมสภาเทศบาลเมืองอ่างทอง (ชั้น ๑)

จึงเรียนมาเพื่อทราบ และเข้าร่วมประชุมโดยพร้อมเพรียงกัน

(นางสาวอรวรรณ สุวพันธุ์)
รองนายกเทศมนตรี รักษาราชการแทน
นายกเทศมนตรีเมืองอ่างทอง

คำสั่งเทศบาลเมืองอ่างทอง

ที่ ๙๓๓/๒๕๖๓

เรื่อง แต่งตั้งคณะกรรมการจัดทำแผนอัตรากำลัง ๓ ปี (พ.ศ.๒๕๖๔ - ๒๕๖๖)

.....

ตามประกาศคณะกรรมการพนักงานเทศบาลจังหวัดอ่างทอง เรื่อง หลักเกณฑ์และเงื่อนไขเกี่ยวกับการบริหารงานบุคคลของเทศบาล ลงวันที่ ๑๑ พฤศจิกายน ๒๕๔๕ เห็นชอบให้เทศบาลจัดทำแผนอัตรากำลัง ๓ ปี เพื่อเป็นกรอบในการกำหนดตำแหน่งและการใช้ตำแหน่งพนักงานเทศบาล โดยให้เทศบาลคำนึงถึงภารกิจ อำนาจหน้าที่ ความรับผิดชอบ ลักษณะงานที่ต้องปฏิบัติ ความยาก คุณภาพของงาน และปริมาณงาน ตลอดทั้งภาระค่าใช้จ่ายของเทศบาลและของรัฐในหมวดเงินอุดหนุนที่ต้องจ่ายในด้านบุคคล นั้น

อาศัยอำนาจตามตามประกาศคณะกรรมการพนักงานเทศบาลจังหวัดอ่างทอง (ก.ท.จ.อ่างทอง) เรื่อง หลักเกณฑ์และเงื่อนไขเกี่ยวกับการบริหารงานบุคคลของเทศบาล ลงวันที่ ๑๑ พฤศจิกายน ๒๕๔๕ ข้อ ๑๔ ข้อ ๑๖ ข้อ ๑๗ จึงแต่งตั้งคณะกรรมการจัดทำแผนอัตรากำลัง ๓ ปี (พ.ศ.๒๕๖๔ - ๒๕๖๖) ประกอบด้วย

๑. นายกเทศมนตรี	ประธานกรรมการ
๒. ปลัดเทศบาล	กรรมการ
๓. ผู้อำนวยการกองคลัง	กรรมการ
๔. ผู้อำนวยการกองช่าง	กรรมการ
๕. ผู้อำนวยการกองสาธารณสุขฯ	กรรมการ
๖. ผู้อำนวยการกองการศึกษา	กรรมการ
๗. ผู้อำนวยการกองสวัสดิการสังคม	กรรมการ
๘. หัวหน้าสำนักปลัดเทศบาล	กรรมการและเลขานุการ
๙.นักทรัพยากรบุคคล	ผู้ช่วยเลขานุการ

โดยมีหน้าที่จัดทำแผนอัตรากำลังของของเทศบาล โดยให้คำนึงถึงภารกิจ อำนาจหน้าที่ตามกฎหมายกำหนดแผนและขั้นตอนการกระจายอำนาจให้แก่องค์กรปกครองส่วนท้องถิ่น กฎหมายว่าด้วยเทศบาล ลักษณะงานที่ต้องปฏิบัติ ความยากและคุณภาพของงาน และปริมาณงานของส่วนราชการต่างๆ ในเทศบาล ตลอดทั้งภาระค่าใช้จ่ายของเทศบาล และของรัฐในหมวดเงินอุดหนุนที่ต้องจ่ายในด้านบุคคล และการจัดสรรเงินงบประมาณของเทศบาล โดยกำหนดเป็นแผนอัตรากำลังของเทศบาล ในระยะเวลา ๓ ปี พร้อมทั้งตรวจสอบความถูกต้องในแผนอัตรากำลัง ๓ ปี ประจำปีงบประมาณ พ.ศ. ๒๕๖๔ - ๒๕๖๖ ให้เป็นไปด้วยความเรียบร้อยตามวัตถุประสงค์ สามารถบริหารงานบุคคลได้อย่างมีประสิทธิภาพ

สั่ง ณ วันที่ ๒๐ กรกฎาคม พ.ศ. ๒๕๖๓

อรวรรณ สุวพันธุ์

(นางสาวอรวรรณ สุวพันธุ์)

รองนายกเทศมนตรี รักษาราชการแทน

นายกเทศมนตรีเมืองอ่างทอง

บันทึกข้อความ

ส่วนราชการ งานการเจ้าหน้าที่ สำนักปลัดเทศบาล เทศบาลเมืองอ่างทอง

ที่ กจ ๓๕ /๒๕๖๔ **วันที่** ๒๖ มกราคม ๒๕๖๔

เรื่อง ขออนุมัติปรับปรุงโครงสร้างใหม่ตามประกาศฯ ในแผนอัตรากำลัง ๓ ปี (รอบปีงบประมาณ ๒๕๖๔ - ๒๕๖๖) ของเทศบาลเมืองอ่างทอง

เรียน หัวหน้าสำนักปลัดเทศบาล

๑. เรื่องเดิม

ตามที่ งานการเจ้าหน้าที่ สำนักปลัดเทศบาล ได้จัดทำแผนอัตรากำลัง ๓ ปี ประจำปีงบประมาณ พ.ศ. ๒๕๖๔ - ๒๕๖๖ ของเทศบาลเมืองอ่างทอง ซึ่งได้ประกาศใช้แผนอัตรากำลัง ๓ ปี เมื่อวันที่ ๑ ตุลาคม ๒๕๖๓ และเดิมได้ประกาศกำหนดโครงสร้างแบ่งส่วนราชการ ภายในเทศบาลเมืองอ่างทอง ลงวันที่ ๑ กุมภาพันธ์ ๒๕๕๙ ซึ่งให้มีผลตั้งแต่วันที่ ๑ มกราคม ๒๕๕๙ ไว้ดังนี้

ข้อ ๑ กำหนดให้เทศบาลเมืองอ่างทองเป็นเทศบาลสามัญ

๑.๑ ปลัดเทศบาล (๐๐) (นักบริหารงานท้องถิ่น ระดับกลาง)

ข้อ ๒ การบริหารเทศบาลเมืองอ่างทอง แบ่งส่วนราชการออกเป็น ๖ กอง คือ

(๑) สำนักงานปลัดเทศบาล (๐๑)

(๒) กองคลัง (๐๔)

(๓) กองช่าง (๐๕)

(๔) กองสาธารณสุขและสิ่งแวดล้อม (๐๖)

(๕) กองการศึกษา (๐๘)

(๖) กองสวัสดิการสังคม (๑๑)

๒. ข้อเท็จจริง

คณะกรรมการพนักงานเทศบาลจังหวัดอ่างทอง ได้ออกประกาศหลักเกณฑ์และเงื่อนไขเกี่ยวกับการบริหารงานบุคคลของเทศบาล พ.ศ. ๒๕๔๕ แก้ไขเพิ่มเติม พ.ศ. ๒๕๖๔ ลงวันที่ ๑๘ มกราคม ๒๕๖๔ จำนวน ๒ ฉบับ และได้มีแนวทางขั้นตอนการดำเนินการขององค์การปกครองส่วนท้องถิ่นในการเสนอต่อ ก.จังหวัดอ่างทอง ในการปรับโครงการสร้างใหม่ ซึ่งให้งานการเจ้าหน้าที่ดำเนินการ ดังนี้

๑. ให้เทศบาลนำร่างโครงสร้างการแบ่งส่วนราชการใหม่ที่เป็นไปตามประกาศฯ และร่างแผนอัตรากำลัง ๓ ปี ที่แก้ไขให้เป็นไปตามโครงสร้างใหม่ รวมทั้งรายการที่แก้ไขเปลี่ยนแปลงอื่น อาทิ เช่น ชื่อส่วนราชการ ตำแหน่งที่ไม่เป็นตามที่ ก.กลางกำหนด เสนอต่อคณะกรรมการจัดทำแผนอัตรากำลังขององค์กรปกครองส่วนท้องถิ่นพิจารณา สำหรับร่างแผนอัตรากำลัง ๓ ปี เสนอส่วนเฉพาะหัวข้อ ๘-๑๑ (ของแผนอัตรากำลัง ๓ ปี)

หัวข้อที่ ๘ โครงสร้างการกำหนดส่วนราชการ

หัวข้อที่ ๙ ภาระค่าใช้จ่ายเกี่ยวกับเงินเดือนและประโยชน์ตอบแทนอื่น

หัวข้อที่ ๑๐ แผนภูมิโครงสร้างการแบ่งส่วนราชการตามแผนอัตรากำลัง ๓ ปี

หัวข้อที่ ๑๑ บัญชีแสดงจัดคนลงสู่ตำแหน่งและกำหนดเลขที่ตำแหน่งในส่วนราชการ

/๒. เมื่อดำเนินการ...

๒. เมื่อดำเนินการเสร็จสิ้นแล้ว ให้งานการเจ้าหน้าที่ ดำเนินการรวบรวมเอกสารและเสนอผู้บริหารรายงานขอความเห็นชอบต่อ ก.จังหวัด โดยเอกสารที่นำส่งประกอบด้วย (จำนวน ๕ ชุด)

๒.๑ สำเนาร่างโครงสร้างการแบ่งส่วนราชการใหม่ที่เป็นไปตามประกาศฯ

๒.๒ สำเนาร่างแผนอัตรากำลัง ๓ ปี หัวข้อ ๘-๑๑

๒.๓ สำเนารายงานการประชุมคณะกรรมการจัดทำแผนอัตรากำลัง ๓ ปี

๒.๔ แบบสรุปในการนำเสนอโครงสร้างฯ

๓. เพื่อให้การปรับเปลี่ยนโครงสร้างของเทศบาลในเขตจังหวัดอ่างทองและการพิจารณาเป็นไปด้วยความเรียบร้อย และรวดเร็วจึงส่งให้ ภายในวันที่ ๑๕ กุมพาพันธ์ ๒๕๖๔ (เฉพาะเรื่องการปรับโครงสร้าง)

๔. งานการเจ้าหน้าที่ นำร่างโครงสร้างการแบ่งส่วนราชการใหม่ ที่เป็นไปตามประกาศฯ ดังนี้

ข้อ ๑ กำหนดให้เทศบาลเมืองอ่างทองเป็นเทศบาลสามัญ

๑.๑ ปลัดเทศบาล (๐๐) (นักบริหารงานท้องถิ่น ระดับกลาง)

ข้อ ๒ การบริหารเทศบาลเมืองอ่างทอง แบ่งส่วนราชการออกเป็น ๖ กอง กับ ๑ หน่วย คือ

(๑) สำนักงานปลัดเทศบาล (๐๓)

(๒) กองคลัง (๐๔)

(๓) กองช่าง (๐๕)

(๔) กองสาธารณสุขและสิ่งแวดล้อม (๐๖)

(๕) กองการศึกษา (๐๘)

(๖) กองสวัสดิการสังคม (๑๑)

(๗) หน่วยตรวจสอบภายใน (๑๒)

๕. กำหนดตำแหน่งเพิ่มใหม่ ในหน่วยตรวจสอบภายใน (๑๒) ได้แก่ ตำแหน่ง นักวิชาการตรวจสอบภายใน ประเภทวิชาการ ระดับปฏิบัติการ/ชำนาญการ จำนวน ๑ อัตรา เลขที่ตำแหน่ง ๗๑-๒-๑๒-๓๒๐๕-๐๐๑ อัตราเงินเดือนค่ากลาง ๒๙,๖๑๐ x ๑๒ เดือน = ๓๕๕,๓๒๐ บาท

<u>๓. ข้อระเบียบ/กฎหมายที่เกี่ยวข้อง</u>

- พระราชบัญญัติระเบียบบริหารงานบุคคลส่วนท้องถิ่น พ.ศ.๒๕๔๒
- หนังสือสำนักงาน ก.จ. ก.ท. และ ก.อบต. ที่ มท ๐๘๐๙.๒/ว ๗๐ ลงวันที่ ๑๙ มิถุนายน ๒๕๖๓ เรื่อง การจัดทำแผนอัตรากำลัง ๓ ปี ประจำปีงบประมาณ ๒๕๖๔- ๒๕๖๖
- หนังสือจังหวัดอ่างทอง ที่ อท ๐๐๒๓.๒/ว ๒๖๙ ลงวันที่ ๑๙ มกราคม ๒๕๖๔ เรื่อง หลักเกณฑ์และเงื่อนไขเกี่ยวกับการบริหารงานบุคคลของเทศบาล พ.ศ. ๒๕๔๕ และแก้ไขเพิ่มเติม พ.ศ. ๒๕๖๔
- ประกาศคณะกรรมการพนักงานเทศบาลจังหวัดอ่างทอง เรื่อง หลักเกณฑ์และเงื่อนไขเกี่ยวกับการบริหารงานบุคคลของเทศบาล ลงวันที่ ๑๑ พฤศจิกายน ๒๕๔๕ และแก้ไข (เพิ่มเติม) ลงวันที่ ๒๒ พฤษภาคม ๒๕๖๓
- ประกาศคณะกรรมการพนักงานเทศบาลจังหวัดอ่างทอง เรื่อง หลักเกณฑ์และเงื่อนไขเกี่ยวกับการบริหารงานบุคคลของเทศบาล พ.ศ. ๒๕๔๕ แก้ไขเพิ่มเติม พ.ศ. ๒๕๖๔ ลงวันที่ ๑๘ มกราคม ๒๕๖๔

/๔. ข้อเสนอแนะ...

๔. ข้อเสนอและพิจารณา

เพื่อให้การจัดทำร่างโครงสร้างการแบ่งส่วนราชการใหม่ ที่เป็นไปตามประกาศฯ และการกำหนดตำแหน่งเพิ่มใหม่ ในหน่วยตรวจสอบภายใน (๑๒) ได้แก่ ตำแหน่ง นักวิชาการตรวจสอบภายใน ประเภทวิชาการ ระดับปฏิบัติการ/ชำนาญการ จำนวน ๑ อัตรา เลขที่ตำแหน่ง ๗๑-๒-๑๒-๓๒๐๕-๐๐๑ ตามแผนอัตรากำลัง ๓ ปี ประจำปีงบประมาณ ๒๕๖๔ - ๒๕๖๖ ปรับปรุงครั้งที่ ๑ เป็นไปอย่างถูกต้อง และมีประสิทธิภาพ เห็นควรพิจารณา ดังนี้

๑. ดำเนินการจัดทำหนังสือเชิญประชุมคณะกรรมการจัดทำแผนอัตรากำลัง ๓ ปี ฯ ซึ่งได้มีคำสั่งแต่งตั้งคณะกรรมการฯไปแล้ว ตามคำสั่งเทศบาลเมืองอ่างทอง ที่ ๙๓๓/๒๕๖๓ ลงวันที่ ๒๐ กรกฎาคม ๒๕๖๓ ซึ่งประกอบด้วย

๑. นายกเทศมนตรี	ประธานกรรมการ
๒. ปลัดเทศบาล	กรรมการ
๓. ผู้อำนวยการกองคลัง	กรรมการ
๔. ผู้อำนวยการกองช่าง	กรรมการ
๕. ผู้อำนวยการกองสาธารณสุขฯ	กรรมการ
๖. ผู้อำนวยการกองการศึกษา	กรรมการ
๗. ผู้อำนวยการกองสวัสดิการสังคม	กรรมการ
๘. หัวหน้าสำนักปลัดเทศบาล	กรรมการและเลขานุการ
๙. นักทรัพยากรบุคคล	ผู้ช่วยเลขานุการ

โดยมีหน้าที่จัดทำแผนอัตรากำลังของของเทศบาล โดยให้คำนึงถึงภารกิจ อำนาจหน้าที่ตามกฎหมายกำหนดแผนและขั้นตอนการกระจายอำนาจให้แก่องค์กรปกครองส่วนท้องถิ่น กฎหมายว่าด้วยเทศบาล ลักษณะงานที่ต้องปฏิบัติ ความยากและคุณภาพของงาน และปริมาณงานของส่วนราชการต่างๆ ในเทศบาล ตลอดทั้งภาระค่าใช้จ่ายของเทศบาล และของรัฐในหมวดเงินอุดหนุนที่ต้องจ่ายในด้านบุคคล และการจัดสรรเงินงบประมาณของเทศบาล โดยกำหนดเป็นแผนอัตรากำลังของเทศบาล ในระยะเวลา ๓ ปี พร้อมทั้งตรวจสอบความถูกต้องในแผนอัตรากำลัง ๓ ปี ประจำปีงบประมาณ พ.ศ. ๒๕๖๔ - ๒๕๖๖ ปรับปรุงครั้งที่ ๑ ให้เป็นไปด้วยความเรียบร้อยตามวัตถุประสงค์ สามารถบริหารงานบุคคลได้อย่างมีประสิทธิภาพ

๒. ให้เทศบาลนำร่างโครงสร้างการแบ่งส่วนราชการใหม่ที่เป็นไปตามประกาศฯ และร่างแผนอัตรากำลัง ๓ ปี ที่แก้ไขให้เป็นไปตามโครงสร้างใหม่ รวมทั้งรายการที่แก้ไขเปลี่ยนแปลงอื่น อาทิ เช่น ชื่อส่วนราชการ ตำแหน่งที่ไม่เป็นตามที่ ก.กลางกำหนด เสนอต่อคณะกรรมการจัดทำแผนอัตรากำลังขององค์กรปกครองส่วนท้องถิ่นพิจารณา สำหรับร่างแผนอัตรากำลัง ๓ ปี เสนอส่วนเฉพาะหัวข้อ ๘-๑๑ (ของแผนอัตรากำลัง ๓ ปี)

หัวข้อที่ ๘ โครงสร้างการกำหนดส่วนราชการ
หัวข้อที่ ๙ ภาระค่าใช้จ่ายเกี่ยวกับเงินเดือนและประโยชน์ตอบแทนอื่น
หัวข้อที่ ๑๐ แผนภูมิโครงสร้างการแบ่งส่วนราชการตามแผนอัตรากำลัง ๓ ปี
หัวข้อที่ ๑๑ บัญชีแสดงจัดคนลงสู่ตำแหน่งและกำหนดเลขที่ตำแหน่งในส่วนราชการ

/๒. เมื่อดำเนินการ...

๓. เมื่อดำเนินการเสร็จสิ้นแล้ว ให้งานการเจ้าหน้าที่ ดำเนินการรวบรวมเอกสารและเสนอผู้บริหารรายงานขอความเห็นชอบต่อ ก.จังหวัด โดยเอกสารที่นำส่งประกอบด้วย (จำนวน ๕ ชุด)

๒.๑ สำเนาร่างโครงสร้างการแบ่งส่วนราชการใหม่ที่เป็นไปตามประกาศฯ

๒.๒ สำเนาร่างแผนอัตรากำลัง ๓ ปี หัวข้อ ๘-๑๓

๒.๓ สำเนารายงานการประชุมคณะกรรมการจัดทำแผนอัตรากำลัง ๓ ปี

๒.๔ แบบสรุปในการนำเสนอโครงสร้างฯ

๔. เพื่อให้การปรับเปลี่ยนโครงสร้างของเทศบาลในเขตจังหวัดอ่างทองและการพิจารณาเป็นไปด้วยความเรียบร้อย และรวดเร็วจึงส่งให้ ภายในวันที่ ๑๕ กุมพาพันธ์ ๒๕๖๔ (เฉพาะเรื่องการปรับโครงสร้าง)

๕. พิจารณาร่างโครงสร้างการแบ่งส่วนราชการใหม่ ที่เป็นไปตามประกาศฯ ดังนี้

ข้อ ๑ กำหนดให้เทศบาลเมืองอ่างทองเป็นเทศบาลสามัญ

๑.๑ ปลัดเทศบาล (๐๐) (นักบริหารงานท้องถิ่น ระดับกลาง)

ข้อ ๒ การบริหารเทศบาลเมืองอ่างทอง แบ่งส่วนราชการออกเป็น ๖ กอง กับ ๑ หน่วย คือ

(๑) สำนักงานปลัดเทศบาล (๐๑)

(๒) กองคลัง (๐๔)

(๓) กองช่าง (๐๕)

(๔) กองสาธารณสุขและสิ่งแวดล้อม (๐๖)

(๕) กองการศึกษา (๐๘)

(๖) กองสวัสดิการสังคม (๑๑)

(๗) หน่วยตรวจสอบภายใน (๑๒)

๖. พิจารณาการกำหนดตำแหน่งเพิ่มใหม่ ในหน่วยตรวจสอบภายใน (๑๒) ได้แก่ ตำแหน่งนักวิชาการตรวจสอบภายใน ประเภทวิชาการ ระดับปฏิบัติการ/ชำนาญการ จำนวน ๑ อัตรา เลขที่ตำแหน่ง ๗๑-๒-๑๒-๓๒๐๕-๐๐๑ อัตราเงินเดือนค่ากลาง ๒๙,๖๑๐ x ๑๒ เดือน = ๓๕๕,๓๒๐ บาท

๗. หากมีการปรับปรุงโครงสร้างใหม่ตามประกาศฯ แล้ว ปรากฏว่ามีภาระค่าใช้จ่ายด้านบริหารบุคคลมาตรา ๓๕ เกินร้อยละ ๔๐% ให้หน่วยงานพิจารณาหาแนวทางหรือมาตรการปรับลดภาระค่าใช้จ่ายด้านบริหารบุคคลในปีต่อไป โดยให้บันทึกในรายงานการประชุมคณะกรรมการฯ และรายงานผลการหาแนวทางหรือมาตรการปรับลดภาระค่าใช้จ่าย ให้ ก.ท.จ.อ่างทอง ทราบด้วย

จึงเรียนมาเพื่อโปรดพิจารณา

เรียน ปลัดเทศบาล
- เพื่อโปรดทราบ

(นางวรนุช วิชชุเวสศามินทร์)
นักทรัพยากรบุคคลปฏิบัติการ

(นางสาวอรวรรณ สุวพันธุ์)
รองนายกเทศมนตรี รักษาราชการแทน
นายกเทศมนตรีเมืองอ่างทอง

ตรวจสำรวจ
(ประเสริฐ ไพรวัลย์)
นักบริหารงานทั่วไป ระดับต้น รักษาราชการแทน
หัวหน้าสำนักปลัดเทศบาล

เรียน นายกเทศมนตรี
- ควรอนุมัติ

(นายทนงศักดิ์ ศรีวิเชียร)
ปลัดเทศบาลเมืองอ่างทอง

ประกาศเทศบาลเมืองอ่างทอง
เรื่อง ประกาศใช้แผนอัตรากำลัง ๓ ปี (ประจำปีงบประมาณ ๒๕๖๔ – ๒๕๖๖)
ฉบับปรับปรุง ครั้งที่ ๑

****

ด้วยคณะกรรมการพนักงานเทศบาลจังหวัดอ่างทอง ในการประชุมครั้งที่ ๑๒/๒๕๖๓ ลงวันที่ ๒๘ ธันวาคม ๒๕๖๓ ได้มีมติเห็นชอบประกาศคณะกรรมการพนักงานเทศบาลจังหวัดอ่างทอง เรื่อง หลักเกณฑ์และเงื่อนไขเกี่ยวกับการบริหารงานบุคคลของเทศบาล พ.ศ. ๒๕๔๕ แก้ไขเพิ่มเติม พ.ศ. ๒๕๖๔ ลงวันที่ ๑๘ มกราคม ๒๕๖๔

อาศัยอำนาจตามความในมาตรา ๑๕ ประกอบมาตรา ๒๓ แห่งพระราชบัญญัติระเบียบบริหารงานบุคคลส่วนท้องถิ่น พ.ศ. ๒๕๔๒ ประกอบกับความในข้อ ๑๔ ของประกาศคณะกรรมการพนักงานเทศบาลจังหวัดอ่างทอง เรื่อง หลักเกณฑ์และเงื่อนไขเกี่ยวกับการบริหารงานบุคคลของเทศบาล พ.ศ. ๒๕๔๕ แก้ไขเพิ่มเติม พ.ศ. ๒๕๖๔ ลงวันที่ ๑๘ มกราคม ๒๕๖๔ และมติคณะกรรมการพนักงานเทศบาลจังหวัดอ่างทอง ในการประชุมครั้งที่ ๓/๒๕๖๔ เมื่อวันที่ ๓๐ มีนาคม ๒๕๖๔ ให้ความเห็นชอบปรับปรุงแผนอัตรากำลัง ๓ ปี (ประจำปีงบประมาณ ๒๕๖๔ - ๒๕๖๖) ของเทศบาลเมืองอ่างทอง นั้น

เทศบาลตำบลเมืองอ่างทอง จึงประกาศใช้แผนอัตรากำลัง ๓ ปี (ประจำปีงบประมาณ ๒๕๖๔ - ๒๕๖๖) ฉบับปรับปรุง ครั้งที่ ๑ เพื่อเป็นกรอบการกำหนดตำแหน่งและการใช้ตำแหน่งของพนักงานเทศบาลตามระยะเวลาที่กำหนด

จึงประกาศมาเพื่อทราบโดยทั่วกัน

ประกาศ ณ วันที่ ๑ เดือน เมษายน พ.ศ. ๒๕๖๔

(นายทนงศักดิ์ ศรีวิเชียร)
ปลัดเทศบาล ปฏิบัติหน้าที่
นายกเทศมนตรีเมืองอ่างทอง

ประกาศเทศบาลเมืองอ่างทอง
เรื่อง ปรับปรุงโครงสร้างกำหนดส่วนราชการของเทศบาล และกำหนดอำนาจหน้าที่
ตามแผนอัตรากำลัง ๓ ปี (พ.ศ. ๒๕๖๔ - ๒๕๖๖)

อาศัยอำนาจตามความในมาตรา ๑๕ และมาตรา ๒๓ แห่งพระราชบัญญัติระเบียบบริหารงานบุคคลส่วนท้องถิ่น พ.ศ. ๒๕๔๒ ประกอบกับความในข้อ ๒๕๓ ของประกาศคณะกรรมการพนักงานเทศบาลจังหวัดอ่างทอง เรื่อง หลักเกณฑ์และเงื่อนไขเกี่ยวกับการบริหารงานบุคคลของเทศบาล พ.ศ. ๒๕๔๕ แก้ไขเพิ่มเติม พ.ศ. ๒๕๖๔ ลงวันที่ ๑๘ มกราคม ๒๕๖๔ และมติคณะกรรมการพนักงานเทศบาลจังหวัดอ่างทอง ในการประชุมครั้งที่ ๓/๒๕๖๔ เมื่อวันที่ ๓๐ มีนาคม ๒๕๖๔ จึงประกาศปรับปรุงโครงสร้างกำหนดส่วนราชการของเทศบาล และกำหนดอำนาจหน้าที่ตามแผนอัตรากำลัง ๓ ปี (พ.ศ. ๒๕๖๔ - ๒๕๖๖) จากภารกิจและหน้าที่ที่เทศบาลจะต้องดำเนินการแก้ไขปัญหาภายใต้อำนาจหน้าที่ที่กำหนดไว้ในพระราชบัญญัติเทศบาล พ.ศ. ๒๔๙๖ พระราชบัญญัติกำหนดแผนและขั้นตอนการกระจายอำนาจให้แก่องค์กรปกครองส่วนท้องถิ่น พ.ศ. ๒๕๔๒ เทศบาลเมืองอ่างทอง จึงได้กำหนดส่วนราชการในสังกัดของเทศบาล เพื่อปฏิบัติงานรองรับอำนาจหน้าที่ตามที่กำหนดไว้ในพระราชบัญญัติเทศบาล และกฎหมายว่าด้วยการกำหนดแผนและขั้นตอนการกระจายอำนาจให้แก่องค์กรปกครองส่วนท้องถิ่น และกฎหมายอื่นที่กำหนดอำนาจหน้าที่ให้แก่เทศบาล โดยกำหนดโครงสร้างการกำหนดส่วนราชการที่มีความจำเป็นในการบริหารราชการของเทศบาลออกเป็น ๗ ส่วน และกำหนดอำนาจหน้าที่ความรับผิดชอบของแต่ละส่วนราชการ ไว้ดังนี้

ก. ส่วนราชการที่เป็นสำนักหรือกอง ประกอบด้วย

(๑) สำนักปลัดเทศบาล (๐๑)
(๒) กองคลัง (๐๔)
(๓) กองช่าง (๐๕)
(๔) กองสาธารณสุขและสิ่งแวดล้อม (๐๖)
(๕) กองการศึกษา (๐๘)
(๖) กองสวัสดิการสังคม (๑๑)

ข. หน่วยตรวจสอบภายใน (๑๒)

อำนาจหน้าที่และความรับผิดชอบ

ก. ส่วนราชการที่เป็นสำนักหรือกอง ประกอบด้วย

๑. สำนักปลัดเทศบาล (๐๑) มีหน้าที่ความรับผิดชอบเกี่ยวกับ งานราชการทั่วไปของเทศบาล งานกิจการสภาเทศบาล การบริหารงานบุคคลของพนักงานเทศบาล ลูกจ้างประจำ และพนักงานจ้าง งานส่งเสริมการท่องเที่ยว งานป้องกันและบรรเทาสาธารณภัย งานเทศกิจ งานรักษาความสงบเรียบร้อย งานจราจร

/งานส่งเสริม...

งานส่งเสริมและพัฒนาเทคโนโลยีสารสนเทศ งานนิติการ งานทะเบียนราษฎร งานบัตรประจำตัวประชาชน งานสิ่งแวดล้อมและราชการที่มิได้กำหนดให้เป็นหน้าที่ของกอง สำนัก หรือส่วนราชการใดในเทศบาลเป็นการเฉพาะ รวมทั้งกำกับและเร่งรัดการปฏิบัติราชการของส่วนราชการในเทศบาลให้เป็นไปตามนโยบาย แนวทาง และแผนการปฏิบัติราชการของเทศบาล งานบริการข้อมูล สถิติ ช่วยเหลือให้คำแนะนำทางวิชาการ งานอื่นๆ ที่เกี่ยวข้องและที่ได้รับมอบหมาย

๒. *กองคลัง (๐๔)* มีหน้าที่ความรับผิดชอบเกี่ยวกับ งานการจ่ายเงิน การรับเงิน การจัดเก็บภาษี ค่าธรรมเนียม และการพัฒนารายได้ งานสรุปผล สถิติการจัดเก็บภาษี ค่าธรรมเนียม งานนำส่งเงิน การเก็บรักษาเงินและเอกสารทางการเงิน งานการตรวจสอบใบสำคัญ ฎีกาทุกประเภท งานการจัดทำบัญชี งานตรวจสอบบัญชีทุกประเภท งานเกี่ยวกับเงินเดือน ค่าจ้าง ค่าตอบแทน เงินบำเหน็จ บำนาญ และเงินอื่นๆ งานจัดทำหรือช่วยจัดทำงบประมาณและเงินนอกงบประมาณ งานเกี่ยวกับสถานะการเงินการคลัง งานการจัดสรรเงินต่างๆ งานทะเบียนคุมเงินรายได้และรายจ่ายต่างๆ งานควบคุมการเบิกจ่ายเงิน งานทำงบทดลองประจำเดือนและประจำปี งานเกี่ยวกับการจัดซื้อ จัดจ้าง จัดหา งานทะเบียนคุม งานการจำหน่าย พัสดุ ครุภัณฑ์ และทรัพย์สินต่างๆ งานเกี่ยวกับเงินประกันสัญญาทุกประเภท งานบริการข้อมูล สถิติ ช่วยเหลือให้คำแนะนำทางวิชาการด้านการเงิน การคลัง การบัญชี การพัสดุและทรัพย์สิน งานอื่นๆ ที่เกี่ยวข้องและที่ได้รับมอบหมาย

๓. *กองช่าง (๐๕)* มีหน้าที่ความรับผิดชอบเกี่ยวกับ งานสำรวจ งานออกแบบและเขียนแบบ งานประมาณราคา งานจัดทำราคากลาง งานจัดทำข้อมูลทางด้านวิศวกรรมต่างๆ งานจัดทำทะเบียนประวัติโครงสร้างพื้นฐาน อาคาร สะพาน คลอง แหล่งน้ำ งานติดตั้งซ่อมบำรุงระบบไฟส่องสว่างและไฟสัญญาณจราจร งานปรับปรุงภูมิทัศน์ งานผังเมืองตามพระราชบัญญัติการผังเมือง งานการควบคุมอาคารตามระเบียบกฎหมาย งานตรวจสอบการก่อสร้าง งานจัดทำแผนปฏิบัติงานการก่อสร้างและซ่อมบำรุงประจำปี งานควบคุม การก่อสร้างและซ่อมบำรุง งานจัดทำประวัติ ติดตาม ควบคุมการปฏิบัติงานเครื่องจักรกล งานจัดทำทะเบียนประวัติการใช้เครื่องจักรกลและยานพาหนะ งานแผนการบำรุงรักษาเครื่องจักรกลและยานพาหนะ งานช่วยเหลือสนับสนุนเครื่องจักรกล งานช่วยเหลือสนับสนุนการป้องกันและบรรเทาสาธารณภัย งานจัดทำทะเบียนควบคุมการจัดซื้อ เก็บรักษา การเบิกจ่ายวัสดุ อุปกรณ์ อะไหล่ น้ำมันเชื้อเพลิง งานบริการข้อมูล สถิติ ช่วยเหลือให้คำแนะนำทางวิชาการด้านวิศวกรรมต่างๆ งานอื่นๆ ที่เกี่ยวข้องและที่ได้รับมอบหมาย

๔. *กองสาธารณสุขและสิ่งแวดล้อม (๐๖)* มีหน้าที่ความรับผิดชอบเกี่ยวกับวิเคราะห์และจัดทำแผนงานด้านสาธารณสุข งานส่งเสริมสุขภาพ งานป้องกันเฝ้าระวังและควบคุมโรคติดต่อและโรคไม่ติดต่อ งานสุขาภิบาลในสถานประกอบการ งานสุขาภิบาลชุมชน งานอนามัยสิ่งแวดล้อม งานคุ้มครองผู้บริโภค งานให้บริการด้านสาธารณสุข งานการแพทย์ฉุกเฉิน งานบริหารสาธารณสุข งานส่งเสริมป้องกันควบคุมโรค งานหลักประกันสุขภาพ งานยุทธศาสตร์สาธารณสุข งานกฎหมายสาธารณสุข งานบริการรักษาความสะอาด งานบริการและพัฒนาระบบจัดการมูลฝอย งานบริหารจัดการสิ่งปฏิกูล อาสาสมัครสาธารณสุข งานป้องกันและบำบัดการติดสารเสพติด งานสัตวแพทย์ การเฝ้าระวังและตรวจสอบคุณภาพสิ่งแวดล้อม งานส่งเสริมสนับสนุนด้านสิ่งแวดล้อม งานจัดทำและพัฒนาระบบฐานข้อมูลด้านการจัดการสิ่งแวดล้อม งานรณรงค์และการฝึกอบรมสร้างจิตสำนึกด้านสิ่งแวดล้อม งานวางแผนและจัดทำแผนดำเนินงานด้านการเฝ้าระวัง ควบคุมมลพิษทางน้ำ อากาศและเสียง งานเฝ้าระวัง บำบัด ตรวจสอบคุณภาพน้ำ อากาศ ของเสียและสารอันตรายต่างๆ งานบริการข้อมูล สถิติ ช่วยเหลือให้คำแนะนำทางวิชาการ งานอื่นๆ ที่เกี่ยวข้องและที่ได้รับมอบหมาย

๕. *กองการศึกษา (๐๘)* มีหน้าที่ความรับผิดชอบเกี่ยวกับ การบริหารการศึกษา งานพัฒนาการศึกษา ทั้งการศึกษาในระบบการศึกษา การศึกษานอกระบบการศึกษา และการศึกษาตามอัธยาศัย เช่น การจัดการศึกษาปฐมวัย อนุบาลศึกษา ปฐมศึกษา มัธยมศึกษา และอาชีวศึกษา งานบริหารวิชาการด้านการศึกษา

/งานโรงเรียน...

งานโรงเรียน งานกิจการนักเรียน งานการศึกษาปฐมวัย งานขยายโอกาสทางการศึกษา งานฝึกและส่งเสริมอาชีพ งานห้องสมุด งานเครือข่ายทางการศึกษา งานศึกษานิเทศ งานส่งเสริมคุณภาพและมาตรฐานหลักสูตร งานพัฒนาสื่อเทคโนโลยีและนวัตกรรมทางการศึกษา งานการศาสนา งานบำรุงศิลปะ จารีตประเพณี ภูมิปัญญาท้องถิ่น และวัฒนธรรมอันดีของท้องถิ่น งานการกีฬาและนันทนาการ งานกิจกรรมเด็กเยาวชน และการศึกษานอกโรงเรียน งานศูนย์พัฒนาเด็กเล็ก งานส่งเสริมสวัสดิการสวัสดิภาพและกองทุนเพื่อการศึกษา งานบริหารงานบุคคลของพนักงานครู บุคลากรทางการศึกษา ลูกจ้าง และพนักงานจ้างสังกัดสถานศึกษาและศูนย์พัฒนาเด็กเล็กกรณียังไม่จัดตั้งกองการเจ้าหน้าที่ งานบริการข้อมูล สถิติ ช่วยเหลือให้คำแนะนำทางวิชาการ งานอื่นๆ ที่เกี่ยวข้องและที่ได้รับมอบหมาย

๖. *กองสวัสดิการสังคม (๑๑)* มีหน้าที่ความรับผิดชอบเกี่ยวกับงานสวัสดิการสังคมและสังคมสงเคราะห์ ส่งเสริมสวัสดิการเบี้ยยังชีพเด็ก เยาวชน ผู้พิการ ผู้สูงอายุ ผู้ป่วยเอดส์ เด็กที่ได้รับผลกระทบจากโรคเอดส์ เด็กที่ยากจนขาดผู้อุปการะเลี้ยงดู งานส่งเสริมสนับสนุนกิจกรรมและพัฒนาอาชีพกลุ่มสตรี เด็ก เยาวชน ผู้สูงอายุ ผู้พิการ งานให้คำปรึกษา แนะนำ งานสนับสนุนการจัดหาที่อยู่อาศัยแก่ผู้ยากไร้ งานส่งเสริมและสนับสนุนกิจกรรมชมรมผู้สูงอายุ กิจกรรมกลุ่มผู้ป่วยเอดส์ งานส่งเสริมและให้คำปรึกษาการฌาปนกิจสงเคราะห์ งานส่งเสริมและให้คำปรึกษากองทุนหมู่บ้าน/ชุมชนและการออมทรัพย์ งานส่งเสริมและสนับสนุนศูนย์พัฒนาครอบครัว งานส่งเสริมภารกิจบทบาทหน้าที่และสิทธิสตรี งานส่งเสริมและสนับสนุนวิสาหกิจชุมชน สรุปเหตุผลการปฏิบัติงานต่างๆ พิจารณาวินิจฉัยผลการปฏิบัติงาน ซึ่งจะต้องวางแผนงานด้านต่างๆ ให้การปฏิบัติงานของ กองสวัสดิการสังคมเป็นไปอย่างมีประสิทธิภาพ ตลอดจนควบคุมการตรวจสอบและประเมินผลการทำรายงานและการประเมินผลการใช้จ่ายเงินงบประมาณ การจัดฝึกอบรมและให้คำปรึกษาแนะนำ ตอบปัญหาชี้แจงเกี่ยวกับงานในหน้าที่ เข้าร่วมประชุมในคณะกรรมการต่างๆ ตามที่ได้รับแต่งตั้งเข้าร่วมประชุมในการกำหนดนโยบายและแผนงานของหน่วยงาน และงานอื่น ๆ ที่เกี่ยวข้องและที่ได้รับมอบหมาย

ข. หน่วยตรวจสอบภายใน (๑๒) มีหน้าที่ความรับผิดชอบเกี่ยวกับ งานจัดทำแผนการตรวจสอบภายในประจำปี งานการตรวจสอบความถูกต้องและเชื่อถือได้ของเอกสารการเงิน การบัญชี เอกสารการรับการจ่ายเงินทุกประเภท ตรวจสอบการ เก็บรักษาหลักฐานการเงิน การบัญชี งานตรวจสอบการสรรหาพัสดุและทรัพย์สิน การเก็บรักษาพัสดุและทรัพย์สิน งานตรวจสอบการทำประโยชน์จากทรัพย์สินของเทศบาล งานตรวจสอบ ติดตามและการประเมินผลการดำเนินงานตามแผนงาน โครงการให้เป็นไปตามนโยบาย วัตถุประสงค์ และเป้าหมาย ที่กำหนดอย่างมีประสิทธิภาพ ประสิทธิผลและประหยัด งานวิเคราะห์และประเมินความมีประสิทธิภาพ ประหยัด คุ้มค่าในการใช้ทรัพยากรของส่วนราชการต่างๆ งานประเมินการควบคุมภายในของหน่วยรับตรวจ งานรายงานผลการตรวจสอบภายใน งานบริการข้อมูล สถิติ ช่วยเหลือให้คำแนะนำแนวทางแก้ไข ปรับปรุงการปฏิบัติงานแก่หน่วยรับตรวจและผู้เกี่ยวข้อง งานอื่นๆ ที่เกี่ยวข้องและที่ได้รับมอบหมาย

ทั้งนี้ ตั้งแต่วันที่ ๓๐ เดือน มีนาคม พ.ศ. ๒๕๖๔

ประกาศ ณ วันที่ ๑ เดือน เมษายน พ.ศ. ๒๕๖๔

(นายทนงศักดิ์ ศรีวิเชียร)
ปลัดเทศบาล ปฏิบัติหน้าที่
นายกเทศมนตรีเมืองอ่างทอง

รายงานการประชุมคณะกรรมการพนักงานเทศบาลจังหวัดอ่างทอง
ครั้งที่ ๓/๒๕๖๔
วันอังคารที่ ๓๐ มีนาคม ๒๕๖๔ เวลา ๑๐.๐๐ น.
ณ ห้องประชุมสำนักงานส่งเสริมการปกครองท้องถิ่นจังหวัดอ่างทอง
ชั้น ๔ ศาลากลางจังหวัดอ่างทอง (หลังใหม่)

****

เริ่มประชุมเวลา ๑๐.๐๐ น.

ผู้มาประชุม	๑. นายสุชน	ภัยธิราช	รองผู้ว่าราชการจังหวัดอ่างทอง
	๒. นายปริญญา	เทียนทรัพย์	ปลัดจังหวัดอ่างทอง (แทน)
	๓. นายมงคล	รุ่งสว่าง	ผู้อำนวยการสำนักงานเขตพื้นที่การศึกษาประถมศึกษาอ่างทอง
	๔. นางวาสนา	ทองจัน	พัฒนาสังคมและความมั่นคงของมนุษย์จังหวัดอ่างทอง
	๕. นายอธิราช	กนกเวชยันต์	โยธาธิการและผังเมืองจังหวัดอ่างทอง
	๖. นางสาวสุพีพร	โมรา	หัวหน้าสำนักงานป้องกันและบรรเทาสาธารณภัยจังหวัดอ่างทอง (แทน)
	๗. นายทนงศักดิ์	ศรีวิเชียร	ปลัดเทศบาลเมืองอ่างทอง
	๘. นายสาธิต	จาดเรียบร้อย	ปลัดเทศบาลตำบลวิเศษไชยชาญ
	๙. นายปรีชา	หอมหวล	ผู้ทรงคุณวุฒิ
	๑๐. นายกิตติพงศ์	พวงศิริ	ผู้ทรงคุณวุฒิ
	๑๑. นายไพจิตร	บัวสาย	ผู้ทรงคุณวุฒิ
	๑๒. นายพรชัย	รัตน์ประสาทพร	ผู้ทรงคุณวุฒิ
	๑๓. นางนงเยาว์	พุทธรักษา	ผู้ทรงคุณวุฒิ
	๑๔. ห.จ.อ.สมพงษ์	ผลประทีปสุริยา	ผู้ทรงคุณวุฒิ
	๑๕. นางสาวแสงมณี	มีน้อย	เลขานุการ ก.ท.จ
	๑๖. สิบตำรวจเอกโกมน	ภู่สมบุญ	ผู้ช่วยเลขานุการ ก.ท.จ.
	๑๗. นายสมนึก	แก่นเพ็ง	ผู้ช่วยเลขานุการ ก.ท.จ.

๕.๕ เรื่อง ขอความเห็นชอบการปรับโครงสร้างตามแผนอัตรากำลัง ๓ ปี (๒๕๖๔ - ๒๕๖๓)

ประธาน ฯ ขอเชิญฝ่ายเลขานุการ ฯ

เลขานุการ

เรื่องเดิม

ตามที่สำนักงาน ก.ท. แจ้งว่าคณะกรรมการกลางพนักงานเทศบาล (ก.ท.) ในการประชุมครั้งที่ ๖/๒๕๖๓ เมื่อวันที่ ๒๗ สิงหาคม ๒๕๖๓ มีมติเห็นชอบประกาศคณะกรรมการกลางพนักงานเทศบาล เรื่อง มาตรฐานทั่วไปเกี่ยวกับโครงสร้างการแบ่งส่วนราชการ วิธีการบริหารและการปฏิบัติงานของพนักงานเทศบาล และกิจการอันเกี่ยวกับการบริหารงานบุคคลในเทศบาล (ฉบับที่ ๔) พ.ศ. ๒๕๖๓ ลงวันที่ ๓ พฤศจิกายน พ.ศ. ๒๕๖๓ และประกาศคณะกรรมการกลางพนักงานเทศบาล เรื่อง กำหนดกอง สำนัก หรือส่วนราชการที่เรียกชื่ออย่างอื่นของเทศบาล พ.ศ. ๒๕๖๓ ลงวันที่ ๓ พฤศจิกายน ๒๕๖๓ และคณะกรรมการพนักงานเทศบาลจังหวัดอ่างทอง ได้มีมติเห็นชอบให้ประกาศคณะกรรมการพนักงานเทศบาลจังหวัดอ่างทอง เรื่อง หลักเกณฑ์และเงื่อนไขเกี่ยวกับการบริหารงานบุคคลของเทศบาล พ.ศ. ๒๕๔๔ แก้ไขเพิ่มเติม พ.ศ. ๒๕๖๔ ลงวันที่ ๑๘ มกราคม ๒๕๖๔

ข้อเท็จจริง

เทศบาลในพื้นที่จังหวัดอ่างทอง จำนวน ๒๑ แห่ง ได้ดำเนินการปรับปรุงโครงสร้างเกี่ยวกับการแบ่งส่วนราชการ และแผนอัตรากำลัง ๓ ปี (๒๕๖๔-๒๕๖๖) โดยมีรายละเอียด ดังนี้

/เอกสารแนบ...

<u>เอกสารแนบท้ายระเบียบวาระ</u>

ที่	ชื่อ รพช	อำเภอ	ประเภทของเตียง	ส่วนราชการ		อัตรากำลัง (คำนวณ)		ประมาณการ งบประมาณรายจ่ายประจำปีงบประมาณ			รายจ่ายด้านบุคลากร(บาท)			รายจ่ายด้านบุคลากร(ร้อยละ)			หมายเหตุ
				เดิม	ใหม่	ทั้งหมด	ว่าง	ปี ๒๕๖๔	ปี ๒๕๖๕	ปี ๒๕๖๖	ปี ๒๕๖๔	ปี ๒๕๖๕	ปี ๒๕๖๖	ปี ๒๕๖๔	ปี ๒๕๖๕	ปี ๒๕๖๖	
๑	รพ.เมือง	เมือง	สามัญ	๖	๗	๑๗๖	๑๗	๑๑๔,๕๖๗,๐๐๐	๑๑๐,๖๑๗,๕๕๐	๑๑๗,๖๑๑,๑๕๐	๕๖๐,๕๖๕,๗๑๐	๕๖๐,๗๑๑,๑๕๔	๕๖๔,๗๑๑,๑๕๖	๕๖.๑๖	๕๖.๖๔	๕๖.๐๑	
๒	รพ.ไพศาล	เมือง	สามัญ	๔	๔	๑๕	๕	๗๕,๐๐๐,๐๐๐	๗๖,๗๕๖,๐๐๐	๗๑,๕๖๗,๕๖๐	๑๑,๑๕๕,๗๑๑	๑๑,๕๖๑,๑๕๗	๑๑,๐๗๕,๖๕๕	๑๗.๕๗	๑๖.๗๗	๗๖.๐๗	
๓	รพ.ภาคา แพร	เมือง	สามัญ	๕	๖	๖๐	๖๐	๙๖๑,๐๐๐,๐๐๐	๙๖๕,๑๐๐,๐๐๐	๙๖๗,๑๐๕,๐๐๐	๗๖,๗๗๖,๑๐๑	๗๖,๗๖๑,๖๑๖	๑๗,๑๗๕,๖๑๖	๑๑.๗๖	๑๑.๖๑	๑๑.๕๖	
๔	รพ.ในหลวงไชยราช	วิเศษชัยชาญ	สามัญ	๕	๖	๑๐๖	๑๕	๖๑๗,๗๗๖,๖๑๕	๗๑๑,๑๗๑,๗๗๖	๑๑๕,๗๖๑,๕๖๕	๖๑๗,๗๖๖,๕๖๗	๖๑๗,๑๑๑,๗๖๗	๖๑๗,๑๐๐,๗๖๗	๑๑.๗๖	๑๑.๗๖	๑๑๗.๑๕	
๕	รพ.ท่าช้าง	วิเศษชัยชาญ	สามัญ	๔	๔	๑๗	๗	๗๖,๐๐๐,๐๐๐	๗๗,๕๐๐,๐๐๐	๗๗,๖๗๐,๐๐๐	๗๗,๗๖๗,๕๖๗	๗๖.๕๖๕,๗๖๕	๗๖,๗๕๗,๖๗๕	๑๑.๗๗	๑๑.๖๑	๗๖.๖๐	
๖	รพ.สาวร้องไห้	วิเศษชัยชาญ	สามัญ	๕	๖	๕๗	๑๐	๑๗๖,๕๑๗,๗๗๑	๑๕,๕๐๗,๗๗๕	๑๑๗,๖๑๑,๑๑๗	๑๑,๐๑๕,๕๖๗	๑๑,๗๕๐,๗๐๑	๑๑,๖๕๐,๐๗๖	๗๗.๕๕	๑๑.๕๗	๑๑.๖๗	
๗	รพ.ไม้ดำพัฒนา	วิเศษชัยชาญ	สามัญ	๕	๖	๑๑๗	๗	๑๑๑,๗๑๗,๗๐๐	๑๑,๕๐๖,๖๗๕	๑๕,๖๑๑,๕๖๐	๑๑,๗๑๗,๗๗๖	๗๖.๗๖๖,๗๐๑	๗๖,๗๗๕,๐๕๖	๑๑.๕๖	๗๖.๗๕	๗๖.๑๑	
๘	รพ.บางจัก	วิเศษชัยชาญ	สามัญ	๕	๖	๗๐	๑๑๖	๖๗,๗๕๕,๗๖๕	๗๖,๗๑๑,๖๗๖	๗๖,๕๖๕,๑๑๕	๑๑,๗๕๗,๐๗๖	๑๗,๐๖๖,๗๗๐	๑๗,๖๑๑,๑๗๖	๖๗.๕๗	๖๗.๑๕	๖๑๕.๗๖	
๙	รพ.ม่วงเตี้ย	วิเศษชัยชาญ	สามัญ	๕	๖	๑๗	๑๑๕	๑๑๗,๕๐๐,๐๐๐	๑๑๗,๑๑๕,๐๐๐	๑๕๑,๑๑๗,๗๕๐	๑๑,๗๐๐,๗๕๐	๑๑,๕๑๑,๕๐๗	๑๑,๖๑๑,๑๗๖	๑๑๗.๐๗	๗๖.๗๑	๑๑.๗๖	
๑๐	รพ.หัวตะพาน แพทย์	วิเศษชัยชาญ	สามัญ	๕	๖	๕๐	๗	๗๖,๖๑๕,๕๐๐	๑๑,๐๗๖,๗๑๕	๑๑,๗๑๑,๖๑๑	๑๑,๖๗๖,๖๑๐	๑๑,๖๗๖,๕๐๕	๑๑,๐๗๖,๑๕๕	๗๖.๖๗	๑๕.๗๗	๑๕.๖๑	
๑๑	รพ.สรรพยา	สรรพยา	สามัญ	๕	๕	๕๕	๗๖	๑๑๗,๐๑๕,๗๑๕	๑๑๗,๗๖๖,๑๐๐	๗๖,๗๐๗,๗๐๕	๗๖,๗๑๖,๗๖๖	๗๖,๗๕๖,๗๖๗	๑๑,๐๗๗,๗๖๐	๑๑.๕๕	๗๖.๗๐	๗๖.๐๗	
๑๒	รพ.เทพธาน เนินทราย	สรรพยา	สามัญ	๔	๕	๑๑๑	๗	๗๖,๗๖๑,๗๗๐	๗๕,๕๗๖,๖๑๗	๗๖,๗๑๕,๗๑๕	๗,๑๑๐,๕๕๗	๑๑,๖๑๖,๗๕๑	๑๐,๕๗๕,๗๑๑	๖๑๑.๑๗	๖๗.๑๗	๖๗.๐๗	
๑๓	รพ.ป่าโมก	ป่าโมก	สามัญ	๕	๖	๗๗	๗๖	๗๗,๗๗๑,๐๗๐	๗๑,๖๑๗,๖๑๑	๗๑๗,๗๗๖,๕๖๕	๖๑๗,๕๗๖,๗๕๗	๑๐,๕๗๐,๕๑๗	๑๑,๕๗๕,๖๕๗	๑๗.๐๕	๗๖.๐๑	๑๕.๗๑	
๑๔	รพ.สามไม้	สามไม้	สามัญ	๕	๖	๑๐๕	๑๑	๗๕,๐๐๐,๐๐๐	๗๗,๕๐๐,๐๐๐	๗๗,๗๑๐,๐๐๐	๖๑๕,๕๕๕,๖๑๑	๖๑๗,๑๑๑,๗๗๕	๑๐,๗๗๖,๐๗๕	๗๗.๗๗	๗๖.๑๑	๑๑.๗๕	

/เอกสารแนบ...

เอกสารผนวกข้อระเบียบวาระ

ที่	ชื่อ ถนน	ชำนาย	ประเภทของถนน	จำนวนสาย		อัตราค่าเช่า (ต่อคน)		ประมาณการ คบประมาณรายจ่ายประจำปีงบฯ			การจ่ายค่าบลูกจ้างประจำ			การจ่ายค่าบลูกจ้าง(ชั่วคราว)			หมายเหตุ
				เดิม	ใหม่	ทั้งถนน	วาง	ปี ๒๕๖๔	ปี ๒๕๖๕	ปี ๒๕๖๖	ปี ๒๕๖๔	ปี ๒๕๖๕	ปี ๒๕๖๖	ปี ๒๕๖๔	ปี ๒๕๖๕	ปี ๒๕๖๖	
๑๕	ทต.เกาะไผ่	ไผ่ใต้	สามัญ	๖	๙	๕๐๐	๒๐๐	๑๑,๓๐๕,๐๐๐	๑๑,๒๐๕,๒๕๐	๑๐,๑๑๕,๕๖๐	๑๑,๖๐๑,๐๑๕	๑๑,๑๕๑,๕๐๐	๑๕,๓๑๑,๑๖๐	๑๑.๑๑๑	๑๑.๒๕๕	๑๑๑.๑๑๕	
๑๖	ทต.ไผ่ใต้	ไผ่ใต้	สามัญ	๖	๙	๑๑๐	๑๑๐	๑๑,๑๒๑,๐๐๐	๑๓,๑๑๕,๑๑๐	๑๑๑,๖๑๑,๑๑๐	๒๑๑,๓๑๕,๑๒๐	๒๐๑,๖๓๒,๑๑๐	๒๑๑,๖๕๐,๑๑๐	๑๑๑.๑๑๕	๒๑๑.๖๕	๒๑๑.๑๑๕	
๑๗	ทต.ไผ่พอง	ไผ่พอง	สามัญ	๕	๖	๖๑๑	๑๐	๑๑๑,๒๕๐,๐๐๐	๑๑๑,๖๑๑,๕๐๐	๕๐๑,๐๑๑,๑๑๕	๑๑๑,๕๑๑,๐๑๗	๑๑๕,๐๕๒,๖๑๕	๑๑๕,๖๑๑,๖๑๕	๑๑๑.๑๑๕	๑๑๑.๕๐	๑๑๑.๑๕๕	
๑๘	ทต.ร้านะฮิก	ไผ่พอง	สามัญ	๕	๕	๑๑๕	๒๑๑	๑๑๑,๖๑๒,๑๑๑	๕๐,๐๑๑,๑๕๑	๕๒,๕๑๑,๑๑๑	๑๑๑,๑๑๕,๒๑๕	๑๑๕,๑๑๕,๑๑๕	๑๑๕,๕๑๕,๕๕๕	๑๑๑.๑๑๑	๑๑๑.๖๐	๑๑๑.๕๒	
๑๙	ทต.บ่วงศึก	ไผ่พอง	สามัญ	๕	๕	๑๑๕	๕	๖๑๕,๐๖๐,๐๐๐	๑๑๑,๕๐๕,๕๐๐	๑๑๑,๑๑๕,๑๑๕	๑๐,๑๑๑,๕๕๑	๑๐,๖๕๑,๑๑๐	๑๐,๑๕๕,๐๖๐	๑๑๕.๕๒	๑๑๑.๑๑๕	๑๑๑.๒๑๑	
๒๐	ทต.หาดสะ	ไผ่พอง	สามัญ	๕	๖	๕๐	๖	๑๑,๒๕๐,๐๐๐	๑๑,๐๑๕,๕๐๐	๑๑๑,๑๐๕,๐๒๕	๑๐,๑๑๕,๕๕๒	๑๐,๑๑๕,๖๕๕	๑๑,๐๖๑,๑๑๖	๖๐๑.๖๑๑	๑๐๑.๑๑๑	๖๑๑.๕๐๑	
๒๑	ทต.โคกพุทรา	ไผ่พอง	สามัญ	๖	๙	๑๑๕	๑๐๐	๑๑๑,๕๐๐,๐๐๐	๑๑๑,๐๑๕,๑๐๐	๑๑๕,๑๑๐,๑๑๐	๑๑๐,๑๕๐,๐๑๑	๑๑๑,๕๕๖,๖๑๕	๑๑๐,๑๕๕,๐๑๑	๑๐๑.๖๑๑	๑๑๑.๖๑๑	๑๑๐.๑๐๕	

/เทศบาล...

เทศบาล	โครงสร้าง (เดิม)	โครงสร้าง (ปรับปรุงใหม่)	หมายเหตุ
๑. เมืองอ่างทอง	๑. สำนักปลัดเทศบาล ๒. กองคลัง ๓. กองช่าง ๔. กองสาธารณสุขและสิ่งแวดล้อม ๕. กองการศึกษา ๖. กองสวัสดิการสังคม ๗. หน่วยตรวจสอบภายใน	๑. สำนักปลัดเทศบาล ๒. กองคลัง ๓. กองช่าง ๔. กองสาธารณสุขและสิ่งแวดล้อม ๕. กองการศึกษา ๖. กองสวัสดิการสังคม ๗. หน่วยตรวจสอบภายใน	- เพิ่มอัตรากำลังตำแหน่งนักวิชาการตรวจสอบภายในระดับปฏิบัติการ/ชำนาญการ จำนวน ๑ อัตรา
๒. ทต.โพสะ	๑. สำนักปลัดเทศบาล ๒. กองคลัง ๓. กองช่าง ๔. กองการศึกษา	๑. สำนักปลัดเทศบาล ๒. กองคลัง ๓. กองช่าง ๔. กองการศึกษา ๕. หน่วยตรวจสอบภายใน*	เพิ่มอัตรากำลังตำแหน่งนักวิชาการตรวจสอบภายในระดับปฏิบัติการ/ชำนาญการ จำนวน ๑ อัตรา
๓. ทต.ศาลาแดง	๑. สำนักปลัดเทศบาล ๒. กองคลัง ๓. กองช่าง ๔. กองสาธารณสุขและสิ่งแวดล้อม ๕. กองการศึกษา ศาสนาและวัฒนธรรม	๑. สำนักปลัดเทศบาล ๒. กองคลัง ๓. กองช่าง ๔. กองสาธารณสุขและสิ่งแวดล้อม ๕. กองการศึกษา* ๖. หน่วยตรวจสอบภายใน*	- เพิ่มอัตรากำลังตำแหน่งนักวิชาการตรวจสอบภายในระดับปฏิบัติการ/ชำนาญการ จำนวน ๑ อัตรา - ขอความเห็นชอบเปลี่ยนแปลงชื่อส่วนราชการจาก "กองการศึกษา ศาสนาและวัฒนธรรม เป็น "กองการศึกษา
๔. ทต.วิเศษไชยชาญ	๑. สำนักปลัดเทศบาล ๒. กองคลัง ๓. กองช่าง ๔. กองการศึกษา ๕. กองสาธารณสุขและสิ่งแวดล้อม	๑. สำนักปลัดเทศบาล ๒. กองคลัง ๓. กองช่าง ๔. กองการศึกษา ๕. กองสาธารณสุขและสิ่งแวดล้อม ๖. หน่วยตรวจสอบภายใน*	- เพิ่มอัตรากำลังตำแหน่งนักวิชาการตรวจสอบภายในระดับปฏิบัติการ/ชำนาญการ จำนวน ๑ อัตรา <u>- เพิ่มอัตรากำลังตำแหน่งนักวิชาการสาธารณสุข กองสาธารณสุข ๑ อัตรา</u> <u>- เพิ่มอัตรากำลังเจ้าพนักงานสัตวบาล กองสาธารณสุข ๑ อัตรา</u> <u>- เพิ่มอัตรากำลังตำแหน่งเจ้าพนักงานการเงินและบัญชี กองการศึกษา ๑ อัตรา</u>

/เทศบาล...

เทศบาล	โครงสร้าง (เดิม)	โครงสร้าง (ปรับปรุงใหม่)	หมายเหตุ
๕. ทต.ท่าช้าง	๑. สำนักปลัดเทศบาล ๒. กองคลัง ๓. กองช่าง ๔. กองการศึกษา	๑. สำนักปลัดเทศบาล ๒. กองคลัง ๓. กองช่าง ๔. กองการศึกษา ๕. หน่วยตรวจสอบภายใน*	- เพิ่มอัตรากำลังตำแหน่งนักวิชาการตรวจสอบภายในระดับปฏิบัติการ/ชำนาญการจำนวน ๑ อัตรา
๖. ทต.สาวร้องไห้	๑. สำนักปลัดเทศบาล ๒. กองคลัง ๓. กองช่าง ๔. กองสาธารณสุขและสิ่งแวดล้อม ๕. กองการศึกษา	๑. สำนักปลัดเทศบาล ๒. กองคลัง ๓. กองช่าง ๔. กองสาธารณสุขและสิ่งแวดล้อม ๕. กองการศึกษา ๖. หน่วยตรวจสอบภายใน*	- เพิ่มอัตรากำลังตำแหน่งนักวิชาการตรวจสอบภายในระดับปฏิบัติการ/ชำนาญการจำนวน ๑ อัตรา
๗. ทต.ไผ่ดำพัฒนา	๑. สำนักปลัดเทศบาล ๒. กองคลัง ๓. กองช่าง ๔. กองสาธารณสุขและสิ่งแวดล้อม ๕. กองการศึกษา ศาสนาและวัฒนธรรม	๑. สำนักปลัดเทศบาล ๒. กองคลัง ๓. กองช่าง ๔. กองสาธารณสุขและสิ่งแวดล้อม ๕. กองการศึกษา* ๖. หน่วยตรวจสอบภายใน*	- ขอความเห็นชอบเปลี่ยนแปลงชื่อส่วนราชการจาก "กองการศึกษา ศาสนาและวัฒนธรรม เป็น "กองการศึกษา - เพิ่มอัตรากำลังตำแหน่งนักวิชาการตรวจสอบภายในระดับปฏิบัติการ/ชำนาญการจำนวน ๑ อัตรา
๘. ทต.บางจัก	๑. สำนักปลัดเทศบาล ๒. กองคลัง ๓. กองช่าง ๔. กองสาธารณสุขและสิ่งแวดล้อม ๕. กองการศึกษา	๑. สำนักปลัดเทศบาล ๒. กองคลัง ๓. กองช่าง ๔. กองสาธารณสุขและสิ่งแวดล้อม ๕. กองการศึกษา ๖. หน่วยตรวจสอบภายใน*	- เพิ่มอัตรากำลังตำแหน่งนักวิชาการตรวจสอบภายในระดับปฏิบัติการ/ชำนาญการจำนวน ๑ อัตรา
๙. ทต.ม่วงเตี้ย	๑. สำนักปลัดเทศบาล ๒. กองคลัง ๓. กองช่าง ๔. กองสาธารณสุขและสิ่งแวดล้อม ๕. กองการศึกษา	๑. สำนักปลัดเทศบาล ๒. กองคลัง ๓. กองช่าง ๔. กองสาธารณสุขและสิ่งแวดล้อม ๕. กองการศึกษา ๖. หน่วยตรวจสอบภายใน*	เพิ่มอัตรากำลังตำแหน่งนักวิชาการตรวจสอบภายในระดับปฏิบัติการ/ชำนาญการจำนวน ๑ อัตรา

/เทศบาล...

เทศบาล	โครงสร้าง (เดิม)	โครงสร้าง (ปรับปรุงใหม่)	หมายเหตุ
๑๐. ทต.ห้วยคันแหลน	๑. สำนักปลัดเทศบาล ๒. กองคลัง ๓. กองช่าง ๔. กองสาธารณสุขและสิ่งแวดล้อม ๕. กองการศึกษา ศาสนาและวัฒนธรรม	๑. สำนักปลัดเทศบาล ๒. กองคลัง ๓. กองช่าง ๔. กองสาธารณสุขและสิ่งแวดล้อม ๕. กองการศึกษา* ๖. หน่วยตรวจสอบภายใน*	- เพิ่มอัตรากำลังตำแหน่งนักวิชาการตรวจสอบภายในระดับปฏิบัติการ/ชำนาญการจำนวน ๑ อัตรา - ขอความเห็นชอบเปลี่ยนแปลงชื่อส่วนราชการจาก "กองการศึกษา ศาสนาและวัฒนธรรม เป็น "กองการศึกษา
๑๑. ทต.แสวงหา	๑. สำนักปลัดเทศบาล ๒. กองคลัง ๓. กองช่าง ๔. กองการศึกษา ๕. หน่วยตรวจสอบภายใน	๑. สำนักปลัดเทศบาล ๒. กองคลัง ๓. กองช่าง ๔. กองการศึกษา ๕. หน่วยตรวจสอบภายใน	-
๑๒. ทต.เพชรเมืองทอง	๑. สำนักปลัดเทศบาล ๒. กองคลัง ๓. กองช่าง ๔. กองการศึกษา ศาสนาและวัฒนธรรม	๑. สำนักปลัดเทศบาล ๒. กองคลัง ๓. กองช่าง ๔. กองการศึกษา* ๕. หน่วยตรวจสอบภายใน*	- เพิ่มอัตรากำลังตำแหน่งนักวิชาการตรวจสอบภายในระดับปฏิบัติการ/ชำนาญการจำนวน ๑ อัตรา - ขอความเห็นชอบเปลี่ยนแปลงชื่อส่วนราชการจาก "กองการศึกษา ศาสนาและวัฒนธรรม เป็น "กองการศึกษา
๑๓. ทต.ป่าโมก	๑. สำนักปลัดเทศบาล ๒. กองคลัง ๓. กองช่าง ๔. กองสาธารณสุขและสิ่งแวดล้อม ๕. กองการศึกษา	๑. สำนักปลัดเทศบาล ๒. กองคลัง ๓. กองช่าง ๔. กองสาธารณสุขและสิ่งแวดล้อม ๕. กองการศึกษา ๖. หน่วยตรวจสอบภายใน*	- เพิ่มอัตรากำลังตำแหน่งนักวิชาการตรวจสอบภายในระดับปฏิบัติการ/ชำนาญการจำนวน ๑ อัตรา --ขอเปลี่ยนชื่อฝ่ายเทศบาล ๒ ฝ่าย ๑. จาก "ฝ่ายแผนงานงบประมาณและประชาสัมพันธ์" เป็น "ฝ่ายแผนงานและงบประมาณ" ๒. จาก "ฝ่ายอนามัยและสิ่งแวดล้อม" เป็น "ฝ่ายบริหารงานสาธารณสุข"

/เทศบาล...

เทศบาล	โครงสร้าง (เดิม)	โครงสร้าง (ปรับปรุงใหม่)	หมายเหตุ
๑๔. ทต.สามโก้	๑. สำนักปลัดเทศบาล ๒. กองคลัง ๓. กองช่าง ๔. กองสาธารณสุขและสิ่งแวดล้อม ๕. กองการศึกษา	๑. สำนักปลัดเทศบาล ๒. กองคลัง ๓. กองช่าง ๔. กองสาธารณสุขและสิ่งแวดล้อม ๕. กองการศึกษา ๖. หน่วยตรวจสอบภายใน*	- เพิ่มอัตรากำลังตำแหน่งนักวิชาการตรวจสอบภายในระดับปฏิบัติการ/ชำนาญการจำนวน ๑ อัตรา
๑๕. ทต.เกษไชโย	๑. สำนักปลัดเทศบาล ๒. กองคลัง ๓. กองช่าง ๔. กองการศึกษา ศาสนาและวัฒนธรรม ๕. กองสาธารณสุขและสิ่งแวดล้อม ๖.กองวิชาการและแผนงาน	๑. สำนักปลัดเทศบาล ๒. กองคลัง ๓. กองช่าง ๔. กองการศึกษา* ๕. กองสาธารณสุขและสิ่งแวดล้อม ๖.กองยุทธศาสตร์และงบประมาณ* ๗. หน่วยตรวจสอบภายใน*	เพิ่มอัตรากำลังตำแหน่งนักวิชาการตรวจสอบภายในระดับปฏิบัติการ/ชำนาญการจำนวน ๑ อัตรา - เปลี่ยนชื่อส่วนราชการจาก "กองการศึกษา ศาสนาและวัฒนธรรม" เป็น "กองการศึกษา" - เปลี่ยนชื่อส่วนราชการจาก "กองวิชาการและแผนงาน" เป็น "กองยุทธศาสตร์และงบประมาณ" - ยุบเลิกตำแหน่งคนงานทั่วไป กองการศึกษา จำนวน ๑ อัตรา*
๑๖. ทต.ไชโย	๑. สำนักปลัดเทศบาล ๒. กองคลัง ๓. กองช่าง ๔. กองสาธารณสุขและสิ่งแวดล้อม ๕. กองวิชาการและแผนงาน ๖.กองการศึกษา ศาสนาและวัฒนธรรม	๑. สำนักปลัดเทศบาล ๒. กองคลัง ๓. กองช่าง ๔. กองสาธารณสุขและสิ่งแวดล้อม ๕. กองยุทธศาสตร์และงบประมาณ* ๖.กองการศึกษา* ๗. หน่วยตรวจสอบภายใน*	- เพิ่มอัตรากำลังตำแหน่งนักวิชาการตรวจสอบภายในระดับปฏิบัติการ/ชำนาญการจำนวน ๑ อัตรา - เพิ่มอัตรากำลังตำแหน่งเจ้าพนักงานธุรการระดับปฏิบัติงาน/ชำนาญงาน สังกัดกองคลัง จำนวน ๑ อัตรา - เปลี่ยนชื่อส่วนราชการจาก "กองการศึกษา ศาสนาและวัฒนธรรม" เป็น "กองการศึกษา" - เปลี่ยนชื่อส่วนราชการจาก "กองวิชาการและแผนงาน" เป็น "กองยุทธศาสตร์และงบประมาณ"

/เทศบาล...

เทศบาล	โครงสร้าง (เดิม)	โครงสร้าง (ปรับปรุงใหม่)	หมายเหตุ
๑๗. ทต.โพธิ์ทอง	๑. สำนักปลัดเทศบาล ๒. กองคลัง ๓. กองช่าง ๔. กองสาธารณสุขและสิ่งแวดล้อม ๕. กองการศึกษา ศาสนาและวัฒนธรรม	๑. สำนักปลัดเทศบาล ๒. กองคลัง ๓. กองช่าง ๔. กองสาธารณสุขและสิ่งแวดล้อม ๕. กองการศึกษา* ๖. หน่วยตรวจสอบภายใน*	- เพิ่มอัตรากำลังตำแหน่งนักวิชาการตรวจสอบภายในระดับปฏิบัติการ/ชำนาญการ จำนวน ๑ อัตรา - เปลี่ยนชื่อส่วนราชการจาก "กองการศึกษา ศาสนาและวัฒนธรรม" เป็น "กองการศึกษา"
๑๘. ทต.รำมะสัก	๑. สำนักปลัดเทศบาล ๒. กองคลัง ๓. กองช่าง ๔. กองการศึกษา	๑. สำนักปลัดเทศบาล ๒. กองคลัง ๓. กองช่าง ๔. กองการศึกษา ๕. หน่วยตรวจสอบภายใน*	- เพิ่มอัตรากำลังตำแหน่งนักวิชาการตรวจสอบภายในระดับปฏิบัติการ/ชำนาญการ จำนวน ๑ อัตรา
๑๙. ทต.ม่วงคัน	๑. สำนักปลัดเทศบาล ๒. กองคลัง ๓. กองช่าง ๔. กองการศึกษา ศาสนาและวัฒนธรรม	๑. สำนักปลัดเทศบาล ๒. กองคลัง ๓. กองช่าง ๔. กองการศึกษา* ๕. หน่วยตรวจสอบภายใน*	- เพิ่มอัตรากำลังตำแหน่งนักวิชาการตรวจสอบภายในระดับปฏิบัติการ/ชำนาญการ จำนวน ๑ อัตรา - เปลี่ยนชื่อส่วนราชการจาก "กองการศึกษา ศาสนาและวัฒนธรรม" เป็น "กองการศึกษา"
๒๐. ทต.ทางพระ	๑. สำนักปลัดเทศบาล ๒. กองคลัง ๓. กองช่าง ๔. กองการศึกษา ศาสนาและวัฒนธรรม ๕. กองสาธารณสุขและสิ่งแวดล้อม	๑. สำนักปลัดเทศบาล ๒. กองคลัง ๓. กองช่าง ๔. กองการศึกษา* ๕. กองสาธารณสุขและสิ่งแวดล้อม ๖. หน่วยตรวจสอบภายใน*	เพิ่มอัตรากำลังตำแหน่งนักวิชาการตรวจสอบภายในระดับปฏิบัติการ/ชำนาญการ จำนวน ๑ อัตรา - เปลี่ยนชื่อส่วนราชการจาก "กองการศึกษา ศาสนาและวัฒนธรรม" เป็น "กองการศึกษา"

/เทศบาล...

เทศบาล	โครงสร้าง (เดิม)	โครงสร้าง (ปรับปรุงใหม่)	หมายเหตุ
๒๑. ทต.โคกพุทรา	๑. สำนักปลัดเทศบาล ๒. กองคลัง ๓. กองช่าง ๔. กองการศึกษา ๕. กองสาธารณสุขและสิ่งแวดล้อม ๖.กองสวัสดิการสังคม	๑. สำนักปลัดเทศบาล ๒. กองคลัง ๓. กองช่าง ๔. กองการศึกษา ๕. กองสาธารณสุขและสิ่งแวดล้อม ๖.กองสวัสดิการสังคม **๗. หน่วยตรวจสอบภายใน***	- เพิ่มอัตรากำลังตำแหน่งนักวิชาการตรวจสอบภายในระดับปฏิบัติการ/ชำนาญการ จำนวน ๑ อัตรา - <u>กำหนดตำแหน่งหัวหน้าฝ่ายส่งเสริมการศึกษา ศาสนา และวัฒนธรรมระดับต้น ๑ อัตรา</u> - <u>กำหนดตำแหน่งหัวหน้าฝ่ายพัฒนาชุมชนระดับต้น จำนวน ๑ อัตรา</u> - <u>ยุบเลิกตำแหน่งผู้ช่วยเจ้าพนักงานธุรการ ๑ อัตรา</u> - <u>ยุบเลิกตำแหน่งผู้ช่วยนักจัดการงานทั่วไป ๑ อัตรา</u> - <u>ยุบเลิกตำแหน่งผู้ช่วยเจ้าพนักงานการเงินและบัญชี ๑ อัตรา</u>

<u>ข้อพิจารณา</u>

ฝ่ายเลขานุการคณะกรรมการพนักงานเทศบาลจังหวัดอ่างทอง ได้ตรวจสอบร่างประกาศโครงสร้างการแบ่งส่วนราชการและร่างประกาศกำหนดกองหรือส่วนราชการของทั้ง ๒๑ เทศบาล รายละเอียดซึ่งเป็นการสรุปข้อมูลของแต่ละเทศบาล ประกอบไปด้วยข้อมูลจำนวนบุคลากร จำนวนส่วนราชการ ภาระค่าใช้จ่าย รวมถึงหน้าที่ของแต่ละส่วนราชการ จึงเสนอต่อคณะกรรมการเพื่อให้ความเห็นชอบร่างประกาศโครงสร้างแบ่งส่วนราชการ และร่างประกาศกำหนดกองหรือส่วนราชการที่เสนอมาพร้อมนี้

ฝ่ายเลขานุการ

ฝ่ายเลขานุการคณะกรรมการพนักงานเทศบาลจังหวัดอ่างทอง ได้ตรวจสอบร่างประกาศโครงสร้างส่วนราชการ และร่างแผนอัตรากำลัง ๓ ปี ของเทศบาล ทั้ง ๒๑ แห่ง รายละเอียดที่ข้างต้น ซึ่งในการปรับโครงสร้างในครั้งนี้เป็นการปรับโครงสร้างบังคับที่ต้องมี และตำแหน่งที่ต้องมีซึ่งเทศบาลทั้งหมดในพื้นที่จังหวัดอ่างทองเป็นเทศบาลตำบลประเภทสามัญ โครงสร้างที่ต้องมี ๓ ส่วนราชการ ๑. สำนักปลัดเทศบาล ๒. กองคลัง ๓. กองช่าง ๔ .หน่วยตรวจสอบภายใน พร้อมทั้งกำหนดให้มีตำแหน่งนักวิชาการตรวจสอบภายใน จำนวน ๑ อัตรา ฝ่ายเลขานุการจึงขอเสนอต่อคณะกรรมการพนักงานเทศบาลจังหวัดอ่างทองได้พิจารณาในส่วนของโครงสร้างหลักและ และให้เพิ่มในส่วนของตำแหน่งนักวิชาการตรวจสอบภายใน จำนวน ๑ อัตราและสำหรับกองอื่นที่มีมาก่อนให้คงมีอยู่เช่นเดิมหากชื่อเรียกไม่ถูกต้อง ให้เสนอแก้ไขให้ถูกต้องตามชื่อที่คณะกรรมการกลางพนักงานเทศบาลกำหนดก่อน

/ประธานฯ...

ประธาน ฯ กรรมการมีความเห็นเป็นอย่างอื่นหรือไม่

มติที่ประชุม เห็นชอบตามที่ฝ่ายเลขานุการเสนอ

ประธาน ฯ ขอเชิญเลขานุการ ฯ ชี้แจง

ฝ่ายเลขานุการ จากการตรวจสอบพบว่า เทศบาลเมืองอ่างทองเมื่อปรับโครงสร้างส่งผลทำให้แผนอัตรากำลังใหม่ ในปีงบประมาณ ๒๕๖๔ภาระค่าใช้จ่ายด้านบุคลากร คิดเป็นร้อยละ๔๒.๓๖ ปีงบประมาณ ๒๕๖๕ ภาระค่าใช้จ่ายด้านบุคลากร คิดเป็นร้อยละ๔๑.๒๔ ปีงบประมาณ ๒๕๖๖ภาระค่าใช้จ่ายด้านบุคลากร คิดเป็นร้อยละ๔๐.๐๓ และมีเทศบาล จำนวน ๓ แห่งมีการปรับ/ลด และมีการเพิ่มส่วนราชการเพิ่ม คือ เทศบาลตำบลเกษไชโย เทศบาลตำบลวิเศษไชยชาญ และเทศบาลตำบลโคกพุทรา ดังนั้นให้การกำหนดโครงสร้างและแผนอัตรากำลัง ๓ ปี ของเทศบาลสามารถดำเนินการไปในแนวทางเดียวกันและบริหารงานบุคคลได้อย่างต่อเนื่องจึงเสนอคณะกรรมการพนักงานเทศบาลจังหวัดอ่างทองได้โปรดพิจารณา ดังนี้

๑. ให้มีมติเห็นชอบร่างประกาศโครงสร้างส่วนราชการ และร่างแผนอัตรากำลัง ๓ ปี ของเทศบาล ทั้ง ๒๑ แห่ง ในส่วนของโครงสร้างเดิมและการเพิ่มโครงสร้างหลักคือหน่วยตรวจสอบภายใน และเพิ่มตำแหน่งนักวิชาการตรวจสอบภายใน และเห็นแก้ไขชื่อส่วนราชการถูกต้องตามชื่อที่คณะกรรมการกลางพนักงานเทศบาลกำหนด

๒. กรณีของเทศบาลเมืองอ่างทองให้เสนอมาตรการปรับลดค่าใช้จ่าย เพื่อให้ค่าใช้จ่ายด้านบุคลากรในแผนอัตรากำลัง ๓ ปี ไม่เกินร้อยละ ๔๐ ตามแนวทางจัดทำแผนอัตรากำลัง

๓. กรณีเทศบาลตำบลเกษไชโย เทศบาลตำบลวิเศษไชยชาญ และเทศบาลตำบลโคกพุทรา การปรับ/ลด และมีการเพิ่มส่วนราชการ ให้ดำเนินการภายหลังจากประกาศโครงสร้าง ฯ และแผนอัตรากำลัง ๓ ปีตามข้อที่ ๑ เสร็จสิ้นก่อน

๔. เมื่อเทศบาลดำเนินการประกาศโครงสร้างส่วนราชการ และร่างแผนอัตรากำลัง ๓ ปี ให้รายงานให้คณะกรรมการพนักงานเทศบาลจังหวัดอ่างทองเพื่อตรวจสอบต่อไป

๕. กรณีเทศบาลได้ดำเนินการตามประกาศคณะกรรมการพนักงานเทศบาลจังหวัดอ่างทอง เรื่อง หลักเกณฑ์และเงื่อนไขเกี่ยวกับการบริหารงานบุคคลของเทศบาล พ.ศ.๒๕๔๔ แก้ไขเพิ่มเติม พ.ศ.๒๕๖๔ ลงวันที่ ๑๘ มกราคม ๒๕๖๔ และประกาศคณะกรรมการพนักงานเทศบาลจังหวัดอ่างทอง เรื่อง หลักเกณฑ์และเงื่อนไขเกี่ยวกับการบริหารงานบุคคลของเทศบาล พ.ศ.๒๕๔๔ แก้ไขเพิ่มเติม พ.ศ.๒๕๖๔ ลงวันที่ ๑๘ มกราคม ๒๕๖๔ แล้วพบปัญหาอุปสรรคใด ให้รายงานให้คณะกรรมการพนักงานเทศบาลเพื่อหาแนวทางแก้ไขต่อไป

มติที่ประชุม เห็นชอบ ดังนี้

๑. ให้มีมติเห็นชอบร่างประกาศโครงสร้างส่วนราชการ และร่างแผนอัตรากำลัง ๓ ปี ของเทศบาล ทั้ง ๒๑ แห่ง ในส่วนของโครงสร้างเดิมและการเพิ่มโครงสร้างหลักคือหน่วยตรวจสอบภายใน และเพิ่มตำแหน่งนักวิชาการตรวจสอบภายใน และเห็นแก้ไขชื่อส่วนราชการถูกต้องตามชื่อที่คณะกรรมการกลางพนักงานเทศบาลกำหนด

/๒. กรณี...

๒. กรณีของเทศบาลเมืองอ่างทองให้เสนอมาตรการปรับลดค่าใช้จ่าย เพื่อให้ค่าใช้จ่ายด้านบุคลากรในแผนอัตรากำลัง ๓ ปี ไม่เกินร้อยละ ๔๐ ตามแนวทางจัดทำแผนอัตรากำลัง

๓. กรณีเทศบาลตำบลเกษไชโย เทศบาลตำบลวิเศษไชยชาญ และเทศบาลตำบลโคกพุทรา การปรับ/ลด และมีการเพิ่มส่วนราชการ ให้ดำเนินการภายหลังจากประกาศโครงสร้าง ฯ และแผนอัตรากำลัง ๓ ปีตามข้อที่ ๑ เสร็จสิ้นก่อน

๔. เมื่อเทศบาลดำเนินการประกาศโครงสร้างส่วนราชการ และร่างแผนอัตรากำลัง ๓ ปี ให้รายงานให้คณะกรรมการพนักงานเทศบาลจังหวัดอ่างทองเพื่อตรวจสอบต่อไป

๕. กรณีเทศบาลได้ดำเนินการตามประกาศคณะกรรมการพนักงานเทศบาลจังหวัดอ่างทอง เรื่อง หลักเกณฑ์และเงื่อนไขเกี่ยวกับการบริหารงานบุคคลของเทศบาล พ.ศ.๒๕๔๔ แก้ไขเพิ่มเติม พ.ศ.๒๕๖๔ ลงวันที่ ๑๘ มกราคม ๒๕๖๔ และประกาศคณะกรรมการพนักงานเทศบาลจังหวัดอ่างทองเรื่องหลักเกณฑ์และเงื่อนไขเกี่ยวกับการบริหารงานบุคคลของเทศบาล พ.ศ.๒๕๔๔ แก้ไขเพิ่มเติม พ.ศ.๒๕๖๔ ลงวันที่ ๑๘ มกราคม ๒๕๖๔ แล้วพบปัญหาอุปสรรคใด ให้รายงานให้คณะกรรมการพนักงานเทศบาลเพื่อหาแนวทางแก้ไขต่อไป

ระเบียบวาระที่ ๖ **เรื่อง อื่น ๆ**

๖.๑ การรายงานการปิดงบการเงินประจำปี

ประธาน **ขอเชิญฝ่ายเลขานุการชี้แจง**

<u>ต้นเรื่อง</u>

ที่ประชุมได้พิจารณาร่วมกันเห็นว่า เพื่อให้ได้ข้อมูลด้านภาระค่าใช้จ่ายด้านการบริหารงานบุคคล ของเทศบาลในพื้นที่ เพื่อเป็นข้อมูลในการพิจารณาแผนอัตรากำลัง การปรับปรุงแผนอัตรากำลัง การกำหนดตำแหน่ง ยุบเลิกตำแหน่งของเทศบาลแต่ละแห่ง เมื่อเทศบาลแต่ละแห่งดำเนินการปิดงบประมาณการเงินประจำปีแล้วนั้น ให้เทศบาลทุกแห่ง รายงานภาระค่าใช้จ่ายด้านการบริหารงานบุคคล ให้คณะกรรมการพนักงานเทศบาลทราบ ภายในเดือนธันวาคมของทุกปี เพื่อเป็นข้อมูล ประกอบการพิจารณาในการดำเนินงานด้านการบริหารงานบุคคลของเทศบาลแต่ละแห่ง ต่อไป

มติที่ประชุม **เห็นชอบ**

เลิกประชุมเวลา ๑๑.๓๐ น.

ส.ค.อ.

(โกมน ภู่สมบุญ)

ผู้ช่วยเลขานุการคณะกรรมการพนักงานเทศบาลจังหวัดอ่างทอง

ผู้จดรายงานการประชุม

(นางสาวแสงมณี มีน้อย)

เลขานุการคณะกรรมการพนักงานเทศบาลจังหวัดอ่างทอง

ผู้ตรวจรายงานการประชุม